

# वार्षिक विकास योजना

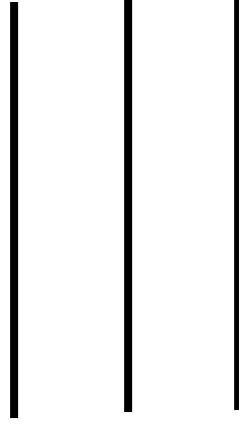

## वार्षिक बजेट नीति, कार्यक्रम तथा निर्णयहरु

मिक्लाजुङ गाउँपालिका  
रवि, पाँचथर

मिति : २०७५।०३।३०

२०७५ / ०७

# नेपालको नक्शा



# प्रदेश १



# गाँउपालिका स्तरीय नक्शा

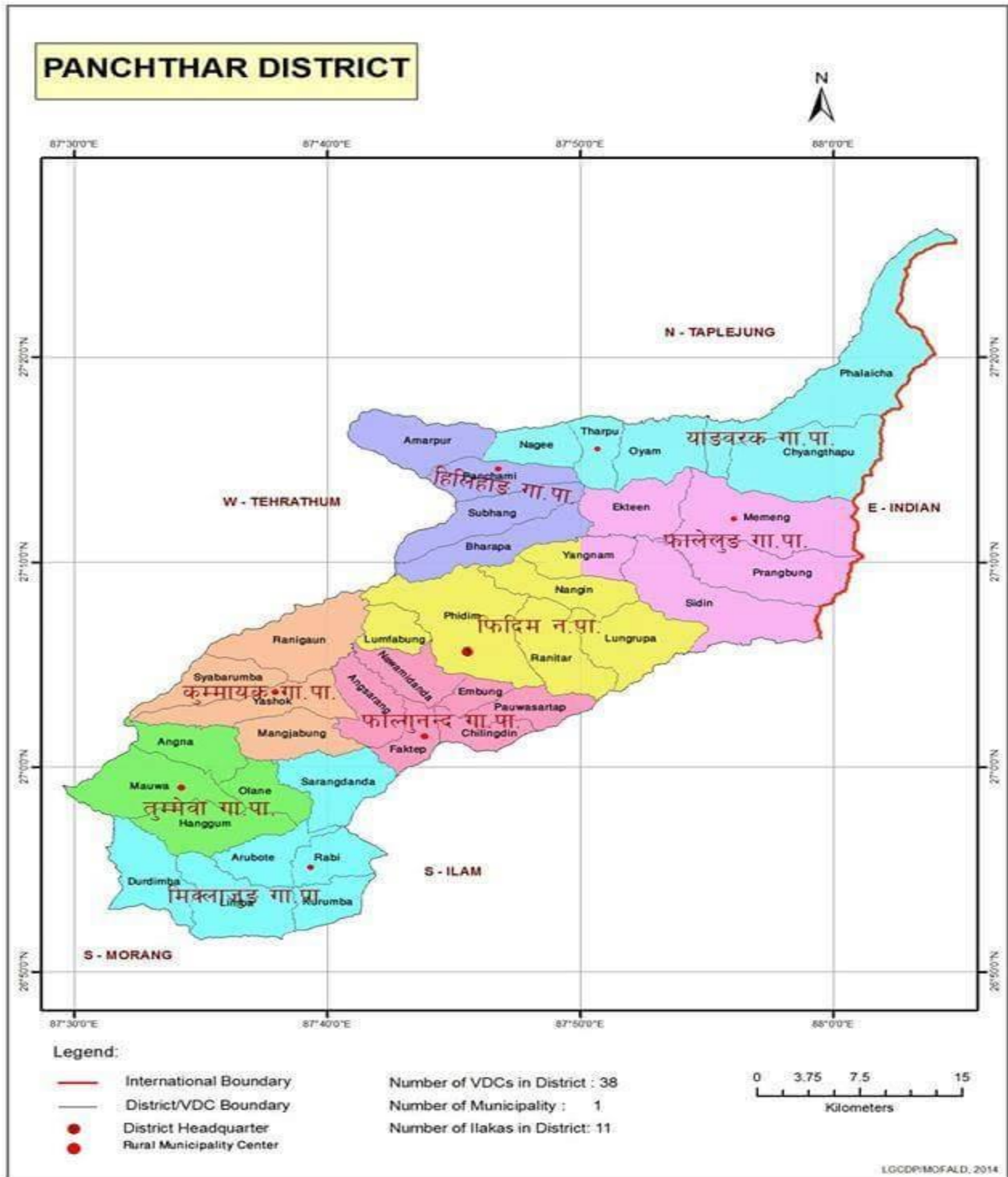

# मिक्लाजुङ गाउँपालिकाको स्रोत नक्सा

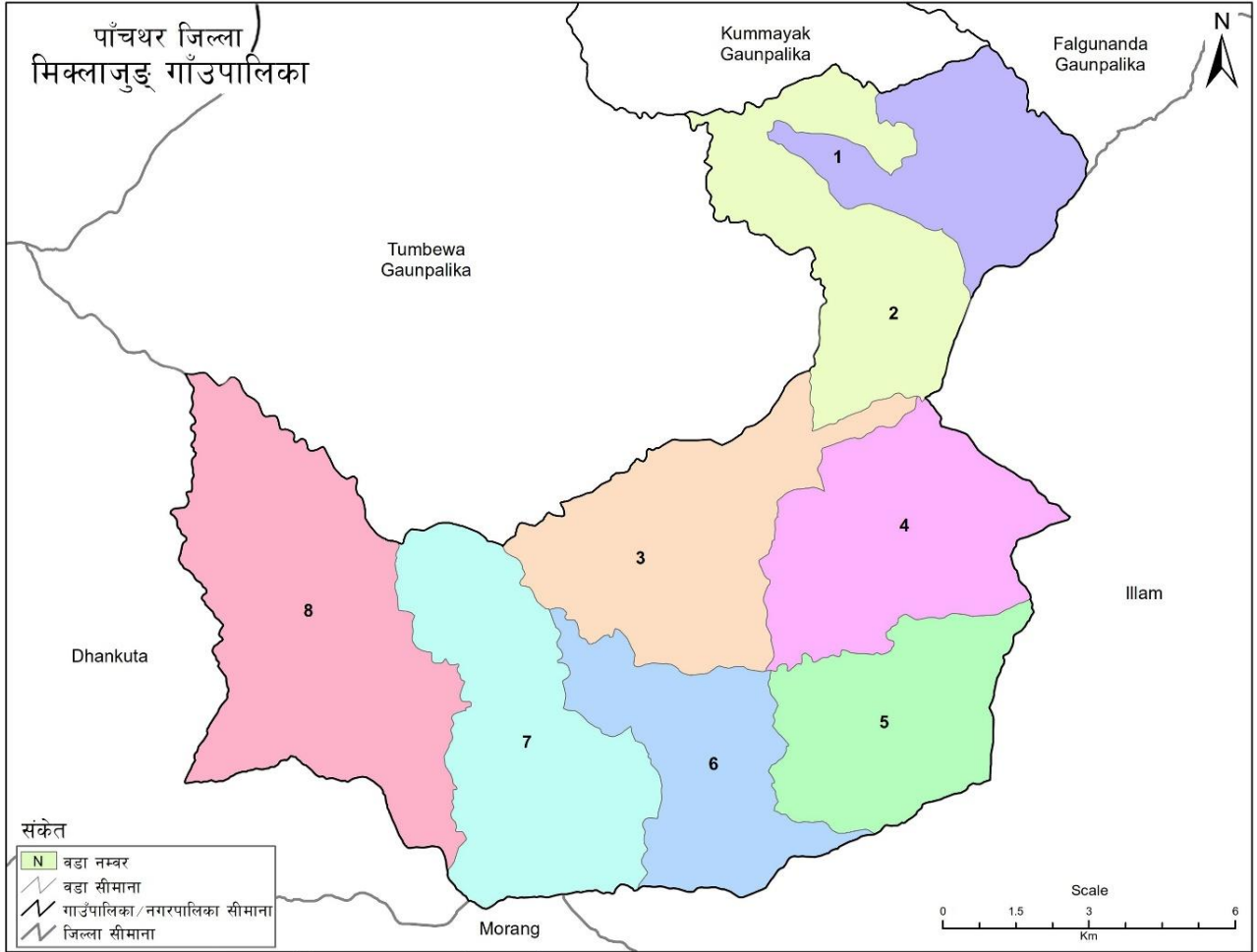

स्रोत: स्थलरूप नक्सा (स्केल १:२५०००/१:५००००), नापी विभाग र जनगणना २०६८, केन्द्रिय तथ्यांक विभाग  
तयार पार्ने: गाउँपालिका, नगरपालिका तथा विशेष, संरक्षित वा स्वायत्त क्षेत्रको संख्या तथा सीमाना निर्धारण आयोग

Projection System: MUTM, Spheroid - Everest 1830  
LLRC, 2016

# मिक्लाजुङ गाउँपालिका

## वस्तुगत विवरण

### १. गाउँपालिका परिचय :

**ऐतिहासिक पृष्ठभूमि :** मिक्लाजुङ गाउँपालिका नेपालको सुदूरपूर्वमा पर्ने पाँचथर जिल्लाको पनि सुदूर दक्षिणमा पर्ने गाउँपालिका हो । धनकुटा र तराई संग सिमाना जोडिएको यस गाउँपालिकामा कृषि, पर्यटन व्यवसायमा थुप्रै सम्भावनाहरू रहेका छन् । लेकाली वनस्पति र जडीबुटीको भण्डार रहेको यस पालिकामा पर्यटन आगमनको समेत उत्तिकै सम्भावनाहरू रहेका छन् । मिक्लाजुङ, रवि, स्वर्गद्वारी, गोजला भजला ताल आदि यस क्षेत्रका पर्यटन गन्तव्यको आकर्षण केन्द्र हो लाली गुरासको मनोरम दृष्य समेत यहाँबाट अवलोकन गर्न सकिने सम्भावनाहरू छन् । पशु व्यवसायको रूपमा गाईपालन, अलैची, अदुवा, तरकारी खेती, चिया, यस गाउँपालिकाको प्रमुख आय स्रोत हो भने यहाँ उत्पादित छुपी घिउ भापा मोरङ आदि क्षेत्रमा बिक्री वितरण हुन्छ । कुल १६६.६१ वर्ग किलोमिटर क्षेत्रफल ओगटेको यस पालिकामा ५५५० घरधुरी मा ११३१३ महिला र ११२३२ पुरुष गरी २४६१५ जना मानिसहरूको बसोबास रहेको छ । १०३८१ हेक्टर वन क्षेत्र भएको यस पालिकामा ८०२१ हेक्टर जमीनमा खेतीपाती लगाइन्छ । विभिन्न धर्म र संस्कृति भएको यस गाउँपालिकामा महत्वपूर्ण धार्मिक तथा पर्यटकिय स्थलहरू समेत रहेका छन् ।

### सांस्कृतिक तथा धार्मिक पर्यटन

संस्कृतिक तथा धर्म मानव सभ्यता संग जोडीएर रहेको हुन्छ । नेपाल एउटा त्यस्तो देश हो जहाँ १०० भन्दा बढी जातजातिको वासस्थान रहेको छ । ती हरेक जातजातीको आ-आफ्नै धर्म संस्कृति तथा रीतिरिवाजहरू रहेका छन् । यसजिल्लामारहेकाजातजातिहरूको आ-आफ्नै रितिरिवाज धर्म संस्कृति परम्परा चालचलन रहनसहन मुल्य मान्यता जीवन पद्धति,मानव उत्पति र सभ्यताको ऐतिहासिक महत्व रहेको पाइन्छ । तिनीहरू एक अर्कामा विल्कुलै फरक छन् र यी सम्पूर्ण मानिसहरू एक अर्काको धर्म संस्कृतिलाई आत्मसम्मान र सकारात्मक रूपमा व्याख्या गर्ने गर्दछन् । त्यसैकारण नेपाललाई विश्वसामु धार्मिक स्वतन्त्रताको देश भनेर चिनिन्छ । यो परिवेश पाँचथरको सन्दर्भमा पनि मिल्दछ । राई लिम्बु किराँत शेर्पा गुरुङ लगायतका विभिन्न जातजातिहरूको बसोबास रहेको यो जिल्लामा सांस्कृतिक तथा धार्मिक पहिचान गराउने धर्म संस्कृतिले समेत पर्यटनको विकास हुने संभावना देखिन्छ ।

पाँचथरको धार्मिक, सांस्कृतिक पक्ष भनेको यहाँको स्थानीय चाड पर्वहरू हुन, जसले आन्तरिक तथा बाह्य पर्यटकहरूलाई आकर्षित गर्दछ । चाडपर्व भन्नाले कुनै खास दिन तथा तिथिमा विभिन्न जातजाति तथा समुदायका मानिसहरूले विशेष पर्वको रूपमा मान्ने र विभिन्न देवदेवीहरूको पुजाआजा गरी भोज भतेर खाई नाचगान गरी रमाइलो गर्ने दिनलाई भनिन्छ । सांस्कृतिक विविधताले भरिएकोले यहाँका मानिसहरू आफ्नो सांस्कृतिक पहिचानका लागि परम्परा देखिनै विभिन्न चाडपर्वहरू मनाउँदै आएका छन् । किराँत लिम्बुहरूको मुख्य चाड पर्वहरू चार ऋतुसँग सम्बन्धित छ । ती हुन चासोक यक्वा कक्फेवा र सिसेक्पा तिनीहरूमध्ये चासोक र यक्वा प्रमुख हुन । चासोक बालीनाली भित्राइएपछि गरिन्छ । र यक्वा बीउबिजन गर्ने याममा मनाइन्छ । यसका साथै परम्परागत भेषभुषा गरगहना खानपिन आदि हरेक जातजातिहरूमा आ-आफ्नै भएकोले पाँचथरमा सांस्कृतिक विविधता छ र यही विशेषता भएका कारण यहाँसांस्कृतिक पर्यटनको संभावना अत्याधिक रहेको पाइन्छ ।

### चासोक साकेला

किराँत लिम्बुहरू आफ्नो सभ्यतासँगै खेतीपाती गर्ने गर्दछन् । खेतीवाट पाकेको नयाँ वाली भित्र्याई सर्व प्रथम आफ्ना इष्ट देउता युमा र पितृहरूलाई आवाहन गरेर उनीहरूमा नयाँपाकेको अन्नहरू फेदाङमा वा तुम्याहाङद्वारा अर्पण गरि चासोक (न्वागी पुजा) गर्ने गरिन्छ, जसलाई लिम्बुहरूले चासोक तङनाम भन्ने गरेका छन् ।

हरेक वर्ष मंसिर शुक्ल पुर्णिमाका दिन मनाइने ऐतिहासिक पर्व चासोक नङनाम अर्थात न्वागी पुजा पर्व लिम्बु राई र सुनुवार लगायतका किराँतीले आ-आफ्नो संस्कारअनुसार भव्यताका मनाउँछन् । यो पर्व तीन दिनसम्म न्वागी पुजा गर्दै मनाइन्छ । मंसिर पुर्णिमाको दिन मनाइने यो चाडलाई हिन्दुले धान्य पुर्णिमा किराँत वर्गका याख्खाले चासोवा

सुनुवारले फोल स्यादर लिम्बुले चासोक र राईले उधैलीइ पर्वका रुपमा मन्दै आएका छन् । तीन दिन मनाइने चासोकमा अहिले आएर सांस्कृतिक पर्यटनमा जोड दिन थालेको पाइन्छ ।

धार्मिक मान्यताअनुसार कृषि युगमा प्रवेश गर्नु पूर्व मानवका पुर्खाले कन्दमुल खोजेर खाँदा विभिन्न रोगले सताएपछि, त्यसबाट मुक्त हुन देवतासँग प्रार्थना गरेपछि, सिबेरा नामकी किराँती चेलीले काठको कोदालो बनाएर जंगल फाँडानी गरी अननको बीउ छरेको किंवदन्ति छ । सो अन्न पाकेर खान थालेपछि पहिले जस्तो मानिसलाई रोग व्याध लाग्न छोडछ । सिबेराले उब्जाएको अन्न पहिलो पल्ट मंसिर पूर्णिमाकै दिन पाकेछ । उनले आफ्ना दाजु सावायेहाडलाई खुवाउन खोज्दासावायेहाडले पहिले चढाएर मात्र खानु पर्ने बाचा गराएका थिए रे, त्यसपछि विभिन्न जातिले यही परम्परालाई अंगिकार गर्दै आ-आफनो संस्कृति अनुसार न्वागी पुजा गर्न थालेको विश्वास गरिन्छ । यसरी किरात जातिको इतिहाससँग सम्बन्ध जोड्न न्वागी पुजा अहिले साभा पर्वका रुपमा स्थापित भइसकेको छ । न्वागी पुजा मानव जातिको विकास चरणसँगै सुरु भएका उदाहरण छन् । यो पुजा नगर्ने मानिसलाई विभिन्न किसिमका रोगव्याधी र विध्नबाधा आइ लाग्ने धार्मिक विश्वास गरिन्छ । न्वागी पुजामा वर्षभरिको खेती भण्डारण गर्नु अधि देवता र पितृलाई चढाउने चलन छ ।

यो पर्व मनाउने जात जातिले आ-आफना सांस्कृतिक भाँकीका साथ विभिन्न समारोहको आयोजन गर्ने गरेका छन् । यस्ता समारोहहरूमा लिम्बुले च्याब्रुड, राईले साकेला, सिली र सुनुवारले छयादर सिली नाच्ने गरेको पाइन्छ । यस पुजालाई पितृको सम्झनाको संज्ञा दिईने गरिएको बुढापाकाहरू बताउँछन् । नेपाल सरकारले मंसिरे पुर्णिमाका दिन चासोक तडनाम पर्व मनाउन सार्वजनिक बिदा दिने गरेको छ ।

यो संस्कार लिम्बुहरूको मुन्धुमसँग र लिम्बुहरूको इतिहाससँग जोडिएको छ । यसलाई सामुहिक रुपले मनाउनु भन्दा पहिला पनि लिम्बुहरूले घर घरमा मनाउथे । महान चार्डको रुपमा तर यसरी समुयिक रुपले मनाउन थालिएको भने २५ वर्ष भयो । उत्सवमा सम्पूर्ण मानवजातिको जीवन रक्षाका लागि रातभर चोमेन तडसिड एकराते मुन्धुम प्रवचन पुजा च्याब्रुड नाच आदी लगायत आकर्षक नृत्यहरू प्रस्तुत गरेर चासोक तडनाम (उभौली पर्व) को रुपमा धुमधामले मनाउने गरिन्छ । यस अवसरमा लिम्बुहरूको परम्परागत मौलिक खेल तोड आप्मा (धनुका काँड हान्ने) लि आप्मा ( गुलेली हान्ने) खोड लेप्मा (माछामार्ने) पलुड लेम्मा (छेलो हान्ने) थाम थाक्मा (तान बुन्ने) हाक्पारे, ख्याली धान नाच र केलाड प्रतियोगिताहरू समेत गर्ने गरिन्छ ।

## यक्वा

किराँतीहरूको चाड यक्वा तडनाम भन्नेले नयाँ बाली नाली लगाउने अवसरमा अन्न बाली राम्रो होस भन्ने मान्यताका साथ मानिने एक महत्वपूर्ण चाड हो । यो पर्व नेपाली पात्रो अनुसार चैत्र महिनामा मनाइन्छ । यस पर्वलाई लिम्बुहरूको उभौली पव (यक्वा तडनाम) पनि भनिन्छ ।

## पर्या-पर्यटन

पर्या-पर्यटन उद्योगको नयाँ आयामको रुपमा लिईन्छ । यसको अवधारणाको सुरवात १९ औं शताब्दीको अन्त्यमा मात्र विकास भएको हो । यसको मूख्य उद्देश्य कुनै पनि स्थानको प्राकृतिक तथा सामाजिक संस्कृतिक वातावणलाई हानी नोक्सानी नपुऱ्याई पर्यटनको माध्यम द्वारा दिगो आर्थिक विकास गर्ने भन्ने हो । पाँचथर जिल्लामा पाईने प्राकृतिक सौन्दर्यता र समाजिक एवं संस्कृतिक विविधतालाई ध्यानकेन्द्रित गर्दै पर्या पर्यटनको विकास गर्न सकिन्छ जसले कुनै पनि हानि नोक्सानी विना स्थानीय वासिन्दाको जिविकोपार्जन अवस्थालाई माथि उठाउन सकिन्छ । यस अन्तर्गत विभिन्न पर्यटकीय गतिविधिहरू संचालन गर्न सकिन्छ । उदाहरणको लागि आडसराड र लब्रेकुटीमा गा.वि.स. होम स्टेको विकास गर्ने हाईकिड वाईकिड चराचुरुङ्गी तथा वन्य जन्तुहरूको अवलोकन तथा प्याराग्लाइडिड याफिटड आदि । यी सम्पूर्ण कारणहरूले पाँचथर जिल्लालाई प्रमुख पर्या पर्यटनको रुपमा विकास गर्न सकिने सम्भावनाहरू रहेका छन् । तर आधुनिकीकरण र प्रविधिको कारणले गर्दा मानिसहरूको जीवन पद्धति विस्तारै विस्तारै परिवर्तन हुँदै गएको कारण पर्या पर्यटनले सम्पूर्ण प्राकृतिक तत्वहरू तथा सामाजिक संस्कृतिक अवस्थालाई निरन्तरता दिन सहजकर्ताको काम गर्दछ जुन सम्भावना पाँचथर जिल्लामा रहेको छ ।

## वाल श्रमको अवस्था :

पाँचथर जिल्लामा बाल मजदुरको संख्या यकिन नभएता पनि यस क्षेत्रमा काम गर्ने गैर सरकारी संस्थाहरूका अनुसार सबैभन्दा बढी संख्या ग्रामीण क्षेत्रको कृषि पेशामा आधारित छ । उनीहरू ग्रामीण क्षेत्रको कामहरूमध्ये पानी बोक्ने, दाउरा खोज्ने, गाईवस्तु चराउने, खेतवारीमा काम गर्ने, सरसफाई गर्ने र आमा बाबा काममा गउको बेलामा भाई बहिनीहरूलाई हेरचाह गर्न लगाउने र घरायसी जनावरहरूको हेरचाह गर्न लगाउनाले विद्यालय जाने उमेरमा काम गर्न बाध्य भएका छन् । त्यतिमात्र हाइन गाउँका धनी परिवारले गरिब परिवारबाट आएका बाल मजदुरहरूलाई घरायसी काममा लगाउने चलन निकै बढेर गएको छ ।

### वन जंगलको किसिम र अवस्था :

वन तथा वातावरण एक अर्काका परिपुरक हुन । जिल्लाको समग्र वातावरणीय स्थितिलाई जिल्लामा उपलब्ध वनजंगलको मात्रा तथा गुणस्तरले समेत निर्धारण गरेको हुन्छ । यस गाँउपालिकामा रहेका वन जंगलहरूमा पाइने विविन्न प्रजातिहरू यस खण्डमा व्याख्या गरिएको छ ।

- क. **लिथोकार्पस फरेस्ट (Lithocarpus forest)** यो जिल्लाको उच्च पहाडी क्षेत्रमा पाईन्छ जहाब्रीच (*betula alnoides*) लाली गुँरास (*rhododendron arboretum*) र अन्य प्रजातीहरू जस्तै द्याडग्रे सल्ला धुपी र ठिडगुरे सल्ला पाईन्छ ।
- ख. **रानी सल्ला/फर फरेस्ट (Rani salla/fur forest)** यो प्रकारको वन जिल्लाको उत्तरी क्षेत्रमा पाईन्छ । मुख्य प्रजातीहरू रानी सल्ला (*pinus roxburghii*) र अन्यमा द्याडग्रे सल्ला गुँरास खस्त्रु (*quercus semecarpifolia*) फलाट (*quercus lanata*) यस क्षेत्रमा मुख्य प्रजातीहरू हुन ।
- ग. **मिस्त्रित वन (Brich and Maple forest)** यस प्रकारको वन अर्ध शितोष्ण क्षेत्रमा पाईन्छ । यहाँका मुख्य प्रजातीहरू ब्रीच गुँरास फिरफिरे (*acer oblongum*) द्याडग्रे सल्ला धुपी (*cupressus torulosa*) खस्त्रु र फलाट यहाँका मुख्य प्रजातिहरू हुन ।
- घ. **खस्त्रु तथा ओक फरेस्ट (temperate forest)** यस प्रकारको वन समशितोष्ण प्रदेशमा पाइन्छ । खस्त्रु , फलाट, गुँरास, फिरफिरे, आरुपाते, सल्ला जातका रुख जस्तै ठिडगुरे सल्ला , गोब्रे सल्ला, द्याडग्रे सल्ला, धुपी यहाँका मुख्य वनस्पतीहरू हुन ।
- ङ **ओक तथा लहरे फरेस्ट (eastern mountain type of forest)** यस प्रकारको वनमा बाभ्र फलाट खास्त्रु द्याडग्रे सल्ला ठिडगुरे सल्ला फिरफिरे र गुँरासप्रजातिका वनस्पतिहरू पाईन्छन ।
- च. **खोटे सल्ला (pinus roxburghii) Chauda pate forest** यस प्रकारको वन पाँचथरको मध्य पहाडी क्षेत्रमा पाईन्छ । खोटे सल्ला यस प्रकारको वनको मुख्य वनस्पती हो । बृक्षारोपणले गर्दा हालैका वर्षहरूमा खोटे सल्ला र पातलो सल्लाहरू विस्तारै बढ्दै गउका छन् । यस वनको धेरैजसो क्षेत्र बृक्षारोपण गरेर बनाईको नयाँ वन क्षेत्र हो । हाल यस प्रकारको वनमा चिलाउने (*schima whllichii*) बोट धँगोरो (*lagerstroemia parviflora*) अंगेरी र थोरे साल प्रजातिका वनस्पतिहरू पाईन्छन् ।
- छ. **चिलाउने (schima wallichii) कटुस (castanopsis indica) forest** पाँचथर जिल्लाका प्राय सबै वनहरूमा यस्तो प्रकारको वनस्पति पाइन्छ । यस प्रकारको वनमा पाईने प्रमुख वनस्पतिहरूमा चिलाउने, पटुस, भिगान, बाभ्र (*quercus glauca*) अंगेरी र खोटे सल्ला तथा पटु सल्ला मुख्य हुन् ।
- ज. **पहाडी साल वन:** पाँचथर जिल्लामा पाइने तल्लो क्षेत्रहरू जस्तै बेशी टार र नदी तटिय क्षेत्रहरूमा हाल पनि केही सालका प्रजातीहरू पाइन्छन । यी क्षेत्रहरूमा पुराना सालका रुखहरू लगभग लोप भैसकेका छन् भने सालका नयाँ प्रजातिहरू भने हालैका वर्षहरूमा लगाइएको छ ।

### घरायसी फोहोर मैला व्यवस्थापन

फोहोर मैलाको उचित व्यवस्थापन गर्न नसकेमा त्यसले जमीन र पानीको स्रोतलाई प्रदुषित पार्ने गर्दछ भने स्थानीय वातावरणलाई पनि ठुलो जोखिममा पार्ने गर्दछ । घरायसी फोहोर कृषिजन्य फोहोर स्वास्थ्य संस्था कार्यालय र उद्योगहरूबाट निस्कने फोहोर नै फोहोरमैलाका मुख्य स्रोतहरू हुन । जिल्लामा कुहिने फोहोरहरू ( Bio-degradable)



भिन्न भान्साबाट निस्कने फोहोर पुराना कागज कृषि बाली गोबर काठ बगोचाबाट निस्कने फोहोर आदि पर्दछन् । अस्पतालबाट निस्कने फोहोरहरु निक्कै संवेदनशील र स्थानीय वातावरणलाई निक्कै हानी गर्ने किकिमका हुन्छन तर फिदिममा अवस्थित जिल अस्पताल र निजी स्वास्थ्य केन्द्रहरुबाट उत्पादिन फोहोरहरुको व्यवस्थापन भने त्यति राम्रो संग भएको पाईदैन ।

त्यसैले पाँचथरमा फोहोरमैलाको व्यवस्थापन उचित ढंगबाट हुन सकेको छैन । स्थानीय वासिन्दाहरुले प्रायजसो फोहोरहरु जथाभावी फाल्ने गरेको पाईदैन । शहरी क्षेत्रमा फोहोरमैला व्यवस्थापनको लागि स्थान अभाव पनि रहेको छ जसले गदा फोहोरहरु घर नजिकैको सडकमा थुपारेर राख्ने गरिन्छ । तर ग्रामीण क्षेत्रमा उत्पादित सड्ने फोहोरहरु खाल्डो खनेर पुर्ने गरिन्छ या गोबरको खाल्डोमा फाल्ने गरिन्छ भने प्लाष्टिकजन्य उत्पादनहरु भने पोल्ने गरिन्छ । भान्साबाट उत्पादित फोहोरहरु संकलन गरी सुंगुरलाई दिने गरिएको छ ।

### **फोहोर पानीको व्यावस्थापन :**

घर गोठ भान्साघर आदिबाट आउने फोहोरपानी खेत या करेसावारीमा फाल्ने गरिन्छ भने रवि बजारमा सडकको छेउमा रहेको ढलमा फाल्ने गरिन्छ । ग्रामीण भेगमा ९५% भन्दा बढी फोहोर पानी खेत र करेसावारीमा फाल्ने गरिन्छ ।

### **बायु प्रदुषण :**

यस पीलकामा बायु प्रदुषणको खासै ठुलो समस्या नभएपनि यो निकट भविश्यमा आउने एक प्रमुख वातावरणीय समस्या हो । पाँचथर जिल्लामा हालसम्म पनि प्रदुषण जन्य ठुला उद्योग र कलकारखानाहरु नभएकोले जिल्लामा बायुको अवस्था त्यति प्रतिकुल देखिदैन । तर बढ्दो जनसंख्या र शहरीकरणसँगै रवि र अन्य प्रमुख बजार केन्द्रहरुको बायु प्रदुषण हुने क्रम विस्तारै बढ्दै गएको छ । एउटा चिया प्रसोधन केन्द्र रहेको छ तर ती कारखाना बाट स्थानीय समुदायको स्वास्थ्यमै प्रतिकुल असर पर्ने गरी बायु प्रदुषण भएको देखिदैन । डढेलो आगलागी यातायातका साधनबाट निस्कने धुँवा नै जिल्लामा बायु प्रदुषण गर्ने प्रमुख कारणहरु हुन । ग्रामीण धुले र ग्राभेल सडकबाट आउने धुलो पनि बायु प्रदुषणको अर्को ठुलो चुनौती हो ।

### **जंगल आगलागी**

गाँउपालिकाको प्राकृतिक प्रकोप मध्ये जंगल आगलागी पनि अर्को प्रमुख हो । यसले वन यर्यावरणमा ठुलो असर पारको छ भने यसको असर जैविक विविधता र जीविकोपार्जनमा समेत परेको छ । नेपाल रेडक्रस सोसाइटीको तथ्याडक अनुसार ६ वटा साविक गाविसहरु आगलागीको दृष्टिकोणले उच्च जोखिमयुक्त रहेका छन् । जिल्लाको आगलागी नियन्त्रण गर्न सदरमुकाम स्थित नगरपालिका संग एउटा मात्र वारुणयन्त्र रहेको छ भने गामीण सडकहरुमा वारुण यन्त्रलाई पुर्यउने क्षमता समेत छैन । नेपाल पुलिस शसस्त्र प्रहरी र नेपाली सेनाको सहयोगमा यस किसिमका आगलागिलाई नियन्त्रण र व्यवस्थापन गर्ने प्रयास गरेको पाइन्छ ।

### **सुख्खा**

पाँचथर जिल्लामा सुख्खाको कारणबाट पनि पछिल्ला दिनहरुमा विविध समस्याहरु देखा पर्न थालेको छ । पानीको स्रोतहरु निरन्तर सुक्दै जाने कारणले वातावरणमा समेत असर परेको छ भने सुख्खा क्षेत्रको संख्या दिनानुदिन थपिने स्थिति छ । जिल्लाका केहि गाविसहरुमा किसानहरु कृषि भूमिनै छोड्नुपर्ने स्थितिसम्म पुगेका छन् । बोटलको पानीको बजार दिनानुदिन बढ्दै गउको छ यस गाँउपालिका अर्न्तगतका दर्दिम्बा र आरुवोटे साविक गाविसका मानिसहरुमा पानीको कारण बसाई सर्न थालेका छन् । स्थानीयका अनुसार यी गाविसहरुबाट प्रत्येक वर्ष २० घरपरिवार बसाइसरी जाने गरेका छन् ।

### **नामाकरण : मिक्लाजुड**

पाँचथर सदरमुकाम फिदिमबाट सुदुर दक्षिणी गा.वि.स. लिम्बामा पर्ने मिक्लाजुड पहाड यस क्षेत्रको अर्को महत्वपूर्ण पर्यटकीय स्थल हो । धनकुटा र मोरङ जिल्लासंग सिमाना जोडिएको मिक्लाजुडपहाडबाट सुर्योदयको रमणीय दृश्य

हेर्न सकिने हुदा यहाँ विभिन्न जिल्लाका मानिस आएर सुर्योदयको दर्शन गर्दछन् । उच्च स्थानमा रहेको मिक्लाजुडवाट नेपालका पुर्वी नेपालका धनकुटा,तेह्रथुम,मोरङ,इलाम र भोजपुर सम्मका १० वटा जिल्ला र भारतका विहार,वंगाल सम्म देख्न सकिने स्थानीय बताउँछन् । मिक्लाजुडजान मोरङको कानेपोखरी देखि लेटाङ र धनकुटाको सिमावर्ती बजार भएर लिम्बा जोड्ने मोटरबाटो निर्माण भईसकेको छ ।

**अवस्थिति:(सीमाना) :**

पूर्व : कुम्मायक र मिक्लाजुङ्ग गाँउपालिका  
 पश्चिम : मिक्लाजुङ्ग र तमोर नदी धनकुटा जिल्ला  
 उत्तर : मिक्लाजुङ्ग गाँउपालिका  
 दक्षिण : कुम्मायक र तेह्रथुम जिल्ला (तमोर नदी)

**क्षेत्रफल:**

२. भौगोलिक स्वरुप :( भूबनावट, भिरालोपन, मैदान, आदि)

३. स्थानीय चाडपर्व तथा जात्रा र मेलाहरुको विवरण :

क्र.सं.	चाडपर्व	जात्रा	मेलाहरुका नाम	मनाइने महिना	तिथि	मनाउने जातजाति
१	दशै, तिहार		दुतिया मेला	आश्विन,कार्तिक		लिम्बु, राई क्षेत्री बहुराज गुरुङ नेवार दलित तामाङ शेर्पा अन्य सबैले यी चाडहरु मनाउने गर्छ ।
२	चैते दशै		रामनवमी मेला	चैत्र महिना	नवमी	
३	माघे संक्राती		संक्रान्ती मेला	माघ महिना		
४	साउने संक्राती		संक्रान्ती मेला	साउन महिना		
५	हरीतालिका तिज		गाउँ, शहरमा	भदौ महिना	दुतिया	
६	उद्यौली, उभौली पर्व		सबैतिर	तोकिएको दिन		राई, लिम्बु
७	ल्होसार		सबैतिर	तोकिएको दिन		तामाङ

**श्रोत: सर्वेक्षण र जानीफकारहरु**

**४. पर्यटकीय स्थलहरुको विवरण (धार्मिक/ऐतिहासिक/पुरातात्विक):**

क्र.सं.	पर्यटकीय स्थलहरुको नाम	वडा नं.	स्थलको महत्व	दैनिक औसतमा आउने पर्यटकहरुको संख्या	कैफियत
१.	मिक्लाजुड लिम्बा	७	सुर्योदयको दृश्याजलोकान	५०	
२	बौध गुम्बा लिम्बा	७	बुद्ध धर्मवालम्बिहरुको धार्मिक स्थाल	५०	
३	चमेरे गुफा साराङडाडा	१	ऐतिहासिक स्थल	३०	
४	स्वर्गपुरी रवि	४	धार्मिक स्थाल	१००	

**श्रोत: श्रोत: सर्वेक्षण र जानीफकारहरु**

**५. वर्तमान भू-उपयोग सम्बन्धी विवरण**

क्र.सं.	विवरण	मिक्लाजुड गाउँ पालिका		कैफियत
		क्षेत्रफल (हे.)	प्रतिशत	
१	कृषि क्षेत्र	८०२१		
२	वन तथा चरन क्षेत्र	८३१९		
३	आवास क्षेत्र			एकिन नगरिएको
४	नदिनालाले ओगटेको क्षेत्र	०		

५	ताल तलैया	२		
६	सिमसार क्षेत्र	०		
७	औद्योगिक क्षेत्र	०		
८	सडकले ओगटेको क्षेत्र	०		
९	अन्य	०		
१०	घाँसे/भाडी क्षेत्र	०		
	जम्मा	०		

श्रोत: केन्द्रीय तथ्यांक विभाग, राष्ट्रिय जनगणना २०६८

प्रस्तुत तथ्यांक विश्लेषणबाट यस गाउँपालिकामा वन क्षेत्रको व्यापकता देखिन्छ, भने क्रमशः कृषि क्षेत्र, घासे भाडी, नदीनालाले ओगटेको क्षेत्र तथा आवास क्षेत्रको हिस्सा देखिन्छ।

#### ६. सिंचित क्षेत्रफलको विवरण

क्र.स.	विवरण	क्षेत्रफल (हे.मा)	कैफियत
१	सालैभर सिंचित	११४२	
२	मौसमी सिंचित		
३	कुल सिंचित क्षेत्रफल	११४२	
४	असिंचित जमिन	६३९९	
५	खेतियोग्य जमिन	७५४१	
६	खेति गरीएको जमिन	७५४१	
	जम्मा		

श्रोत : जिल्ला कृषि विकास कार्यालय , पाँचथर

प्रस्तुत तथ्यांकलाई हेर्दा खेती योग्य जमिनको ठूलो हिस्सामा सिंचाइ सुविधा नपुगेको देखिन्छ।

#### ७. वन क्षेत्र/नर्सरी सम्बन्धी विवरण जम्मा कुल क्षेत्रफल १०३८१

विवरण	क्षेत्रफल (हेक्टरमा)	प्रतिशत	कैफियत
सामुदायिक वन	३४२०		
कबुलियती वन	२१०.७९		
धार्मिक वन	०		
सरकारी संरक्षित वन	६७५०.७		
अन्य (निजी वन)	०		
जम्मा	१०३८१.४९		

श्रोत: जिल्ला वन कार्यालय पाँचथर

प्रस्तुत तथ्यांकलाई हेर्दा यस गाउँपालिकाको जम्मा वन क्षेत्र मध्ये सरकार संरक्षित वनको हिस्सा उल्लेख्य देखिन्छ, भने त्यसपछि क्रमशः सामुदायिक वन र कबुलियत वनको हिस्सा देखिन्छ।

#### ८. सरकारी/सार्वजनिक जग्गाहरुको विवरण

क्रं सं.	जग्गा रहेको स्थान		क्षेत्रफल (वर्ग कि. मि.)	
			क्षेत्रफल (वर्ग कि. मि.)	स्वामित्व
१	कंचनजंघा दुर्दिम्बा	दुर्दिम्बा	५०१	समुदाय र सरकारी
२	सतीखोला		५३	समुदाय र सरकारी
३	मकालु राके		१५१	समुदाय र सरकारी
४	हिवुवा		९९	समुदाय र सरकारी
५	तारेढुंगा		११८	समुदाय र सरकारी
६	देउराली		९०	समुदाय र सरकारी
७	नुवाखोला	कुरुम्बा	७.७५	समुदाय र सरकारी

८	सिंहदेवी		१.२५	समुदाय र सरकारी
९	तिनथुम्की		२५.७५	समुदाय र सरकारी
१०	लुमादिन	लिम्बा	३६२.२५	समुदाय र सरकारी
११	मिक्लाजुड	लिम्बा	४३९.५०	समुदाय र सरकारी
१२	देउराली		२९१.२५	समुदाय र सरकारी
१३	देउराली माक्पलाचोभ		४३९.५०	समुदाय र सरकारी
१३	हरियाली		६५.७५	समुदाय र सरकारी
१४	तिनतले		५१.५७	समुदाय र सरकारी
१५	गुफाडाडा जसरागे		११७.२५	समुदाय र सरकारी
१६	कोक छिसौ		२२.२०	समुदाय र सरकारी
१७	सालघारी		३३.४३	समुदाय र सरकारी
१८	पाएवा वाघछावा		२०.४०	समुदाय र सरकारी
१९	जुंगे पहरा	रवि	२.८८	समुदाय र सरकारी
२०	जडीबुटे		५०.५०	समुदाय र सरकारी
२१	बेहुली ढुंगा		१०.३६	समुदाय र सरकारी
	जम्मा		२९५३.५९	

प्रस्तुत: तथ्यांकले यस गा.पा.भित्र विभिन्न स्थानमा गरी जम्मा २९५३ हेक्टर. क्षेत्रफल सरकारी जग्गा रहेको देखिन्छ

#### ९. जनसंख्या वितरणको अवस्था (२०५८-२०६८)

विवरण	गणना वर्ष	
	२०५८	२०६८
जनसंख्या	२५१५६	२४६१५
घर परिवार संख्या	४३१५	५५५०
जनसंख्याको अनुपातिक वितरण		
जनघनत्व	१४१.२	१४८.३
औषत वृद्धिदर	१.४५	-०.५२
परिवारको औषत आकार		४.६६
महिला पुरुष अनुपात (प्रति १०० जना महिलामा पुरुषको संख्या)		८५.४

श्रोत : राष्ट्रिय जनगणना २०६८ र २०५८

यस गा.पा.को जनसंख्याको स्थितिलाई हेर्दा गणना वर्ष २०५८ को तुलनामा २०६८ मा आइपुग्दा घर परिवार संख्या बाहेकका सबै दिइएका सूचकहरु घटेको पाइयो ।

#### १०. वडा अनुसार घरधुरी तथा जनसंख्याको विवरण

वडा नं.	घर परिवार संख्या	पुरुष	महिला	जम्मा	जनघनत्व	मुख्य वस्तीहरु
१	६२१	१२३२	१४५५	२६८७	१४८	
२	६७८	१३१८	१५५५	२८७३	१४८	
३	७९०	१६१८	१९८४	३६०२	१४८	
४	९९९	१९३२	२२६८	४२००	१४८	
५	८०७	१६३५	२००२	३६३७	१४८	
६	४५९	९९६	११५५	२१५१	१४८	
७	५११	१०९१	१३१४	२४०५	१४८	
८	६८५	१४१०	१५८०	२९९०	१४८	
जम्मा	५५५०	११२३२	१३३१३	२४६१५	१४८	

श्रोत: केन्द्रीय तथ्यांक विभाग, राष्ट्रिय जनगणना २०६८

यस गा.पा.का ५ वडामा जनसंख्याको हिसावले क्रमश ठूलो देखि सानोको क्रममा वडा नं. २, ५, १, ४ र ३ रहेको देखियो ।

११. उमेर तथा लिंगका आधारमा जनसंख्याको विवरण

उमेर समूह	पुरुष	महिला	तेश्रो लिंगी	जम्मा
००- ०४ भन्दा मुनि	१०८३	११२०	०	२२०३
०५ - ०९ वर्ष सम्म	१४४५	१५१२	०	२९५७
१० - १४ वर्ष सम्म	१६४०	१७२९	०	३३६९
१५ - १९ वर्ष सम्म	१४१६	१६५६	०	३०७२
२० - २४ वर्ष सम्म	८११	१२९४	०	२१०५
२५- २९ वर्ष सम्म	६८३	१०१४	०	१६९७
३० - ३४ वर्ष सम्म	५३१	७९६	०	१३२७
३५ - ३९ वर्ष सम्म	५०९	७३६	०	१२४५
४०- ४४वर्ष सम्म	५४८	७३०	०	१२७८
४५ - ४९ वर्ष सम्म	५४८	६४४	०	११९२
५०- ५४ वर्ष सम्म	५३६	५६६	०	११०२
५५ - ५९ वर्ष सम्म	४०९	४२०	०	८२९
६० - ६४ वर्ष सम्म	३४३	३६९	०	७१२
६५- ६९ वर्ष सम्म	२६२	२६५	०	५२७
७० - ७४ वर्ष सम्म	२००	१९८	०	३९८
७५ + वर्ष माथी	२६८	२६४	०	५३२
जम्मा	११२३२	१३३१३	०	२४५४५

श्रोत: केन्द्रीय तथ्यांक विभाग, राष्ट्रिय जनगणना २०६८

प्रस्तुत तथ्यांकलाई हेर्दा २४ वर्ष मुनिको जनसंख्याको अधिकता देखियो ।

१२. आर्थिक रूपले सक्रिय जनसंख्याको अवस्था :

उमेर समूह	पुरुष	महिला	जम्मा	प्रतिशत
० देखि १४	४१६८	४३६१	८५२९	३४
१५ देखि ५९	५९९१	७८५६	१३८४७	५७
६० भन्दा माथि	१०७३	१०९६	२१६९	९
जम्मा	११७६८	१३३१३	२४५४५	१००

स्रोत :केन्द्रिय तथ्याङ्क विभाग, २०५८

प्रस्तुत तथ्यांकलाई हेर्दा १५ देखि ५९ उमेर समुहको सक्रिय जनसंख्याको हिस्सा ५७ प्रतिशत रहेको पाइयो ।

१३. मातृभाषाको आधारमा जनसंख्याको विवरण २४५४५

क्र.सं.	मातृभाषा	पुरुष	महिला	जम्मा जनसंख्या	प्रतिशत
१	नेपाली	२०८५	२३७०	४४५५	१९.१५
२	लिम्बु	४५२०	५२०२	९७२२	४०.६६
३	बान्तवा	१६२०	१९५९	३५७९	४.५८
४	राई	८३१	९९०	१८२१	७.४१
५	तामाङ	१२०८	१५७४	२७८२	११.३३
६	मगर	५७२	७०५	१०७७	४.३८
७	नेवार	२५	३२	५७	०.२३
८	याखा	०	०	०	०
९	सुनुवार	१४०	१६४	३०४	१.२३
१०	थुलुङ	३०	२७	५७	०.२३
११	खालिङ	२३	१४	३७	०.१५
१२	चाम्लिङ	८५	९३	१७८	०.७२
१३	साम्पाङ	१०४	१०६	२१०	८.८५
१४	नरछिदिङ	११	१०	२१	०.०८
१५	गुरुङ्ग	५	६	११	०.०४
१६	दमी	५	८	१३	०.०६
१७	अन्य	९६	१२५	२२१	०.९०

जम्मा	१०८६०	१३३८५	२४५४५	१००
-------	-------	-------	-------	-----

**श्रोत: केन्द्रीय तथ्यांक विभाग, राष्ट्रिय जनगणना २०६८**

मातृभाषाका आधारमा जनसंख्याको विवरणलाई हेर्दा नेपाली भाषीको बाहुल्यता रहेको देखियो । क्रमशः लिम्बू , नेपाली, तामाङ्ग, मगर, वान्तवा, राई हुदै न्यून संख्यामा नेवार, सुनुवार, अन्य, खालिङ, थुलुङ, चाम्लिङ, साम्पाङ, नरछिरिङ भाषीहरूको उपस्थिति रहेको पाइयो

**१४. धर्मको आधारमा जनसंख्याको विवरण**

क्र.सं.	धर्म	जम्मा	प्रतिशत
१	हिन्दु	५०९०	२०.७३
२	बौद्ध	४१९७	१७.०९
३	इस्लाम	०	०
४	किरात	१४६१५	५९.५४
५	क्रिश्चियन	८७	०.३५
६	प्रकृति	५५६	२.२९
७	वन	०	०
८	जैन	०	०
९	बहाई	०	०
१०	सिख	०	०
११	उल्लेख नभएका	०	०
	जम्मा	२४५४५	१००

**श्रोत: केन्द्रीय तथ्यांक विभाग, राष्ट्रिय जनगणना २०६८**

प्रस्तुत तथ्यांकलाई हेर्दा यस गा.पा. भित्र किराँत धर्मावलम्बीहरूको बाहुल्यता देखियो यसपछि क्रमशः हिन्दू, बौद्ध, क्रिश्चियन तथा धर्म उल्लेख नगरेका रहेको पाइयो ।

**१५. जातियताको आधारमा जनसंख्याको विवरण**

क्र.सं.	जातियता	महिला	पुरुष	जम्मा	प्रतिशत
१	ब्राम्हण	३३८	३५४	६९२	२.८१
२	क्षेत्री	९९८	११७०	२१६८	८.८३
३	नेवार	२२०	१७६	३९६	१.६१
४	सार्की,	३२	४५	७७	०.३१
५	दमाई	१८१	२०९	३९०	१.५८
६	मगर	६५५	७७५	१४३०	५.८२
७	राई	२८९८	३३८१	६२७९	२३.४१
८	तामाङ	१२२९	१५३८	२७६७	११.२७
९	सुनुवार	१५३	१८४	३३७	१.३७
१०	लिम्बु	४११३	४८६६	८९७९	३३.५८
११	कामी	३४१	४१९	७६०	३.०९
१२	अन्य	९४	१०९	२०३	०.८२
१३	सन्यासी	३५	३२	६७	०.३
	जम्मा	११२८७	१३२५८	२४५४५	१००

**श्रोत: केन्द्रीय तथ्यांक विभाग, राष्ट्रिय जनगणना २०६८**

तथ्यांक विश्लेषणबाट यस गा.पा.मा जातिय आधारमा लिम्बुको बाहुल्यता रहेको देखियो भने यसपछि ब्राम्हण क्षेत्री, राई, तामाङ्ग, मगर, नेवार, सुनुवार, सार्की कामी, र दमाइको उपस्थिति देखियो ।

**१६. लिंग र उमेरका आधारमा घरमुलीको विवरण**

लिंग	जम्मा	घरमुलीको संख्या						
		१४ वर्ष सम्म	१५-२५	२६-३६	३७-४७	४८-५८	५९-६९	७० देखि माथि
पुरुष	११२८७	०	१८४०	२९४४	३७८३	४२९५	२९४४	११०४

महिला	१३२८७	०	६१४	१९६४	२५५६	१८४१	७३७	१२३
जम्मा	२४५४५	०	२४५४	४९०८	६१३९	६१३६	३६८१	१२२७

श्रोत: केन्द्रीय तथ्यांक विभाग, राष्ट्रिय जनगणना २०६८ र सांकेतिक सर्वेक्षणका आधारमा

यस गा.पा. मा महिलाको तुलनामा पुरुष घरमुली हुने संख्या अधिक देखियो ।

१७. १० वर्ष र सो भन्दा माथिका महिला पुरुषहरुको पहिलो पटक विवाह गरेको उमेरको आधारमा जनसंख्या

लिंग	जम्मा	पहिलो पटक विवाह गरेको उमेर									
		१० वर्ष भन्दा मुनी	१०-१४ वर्ष	१५-१९ वर्ष	२०-२४ वर्ष	२५-२९ वर्ष	३०-३४ वर्ष	३५-३९ वर्ष	४०-४४ वर्ष	४५-४९ वर्ष	५० र सो भन्दा बढि
पुरुष		०	१८०	६७९	४०५	४०९	१३२	५०	२७	०	०
महिला		०	१९०	७९५	६४७	६०९	३९९	८२	३६	०	०
			३७०	१४७४	१०५२	१०१८	३३१	१३२	६३	०	०

श्रोत: केन्द्रीय तथ्यांक विभाग, राष्ट्रिय जनगणना २०६८

१८. अपांगताको आधारमा जनसंख्या (Population by disability)

लिंग	जम्मा अपाङ्गता संख्या	अपांगताका आधारमा जनसंख्या							
		सारिक अपाङ्ग	अन्धोपा अपाङ्ग	बहिरोपन अपाङ्ग	बहिरा अन्धो	बोलाइमा अपाङ्ग	मानसिक अपाङ्ग	बौद्धिक अपाङ्ग	बहु अपाङ्ग
जम्मा	४५०	१५४	१६२	५६	१२	१०	१४	१२	३०
पुरुष	२१०	६७	७१	३१	८	५	८	७	१३
महिला	२४०	८७	९१	२५	४	६	६	५	१७

श्रोत: केन्द्रीय तथ्यांक विभाग, राष्ट्रिय जनगणना २०६८

प्रस्तुत तथ्यांकले यस गाउँपालिकामा रहेका अपाङ्गता भएका जम्मा ४५० मध्ये २१० पुरुष र २४० महिला रहेको अवस्था देखियो ।

१९. अपाङ्गता परिचयपत्र लिएका बालबालिकाको विवरण

अपाङ्गता परिचय पत्रको किसिम	परिचयपत्र लिएका बालबालिकाको सङ्ख्या वडा								
	१	२	३	४	५	६	७	८	जम्मा
पूर्ण अशक्त अपांगता (रातो रंगको )	४	७	२	९	६	१	६	७	४२
अति अशक्त अपांगता परिचय पत्र (नीलो रंगको)	५	९	८	१८	२०	२	१८	१७	९७
मध्यम अपांगता (पहेलो रंगको)	९	१०	२०	२१	१४	४	८	११	९७
सामान्य अपांगता (सेतो रंगका)	४	९	१४	१५	१५	९	१०	१४	९०
जम्मा	२२	३५	४४	६३	५५	१६	४२	४९	३२६

श्रोत: जि.वि.स / न.पा. / राष्ट्रिय जनगणना २०६८

यस गा.पा.मा अपांगता परिचय पत्रलिएका जम्मा ३२६ मध्ये रातो ४२ जना, निलो ९७ जना, पहेलो ९७ जना, सेतो ९० जनाले लिएको पाइयो ।

२०. छानाको प्रकारको आधारमा घरधुरी संख्या ५५५०

सि. नं.	घरको प्रकार	संख्या	प्रतिशत
१	फुस तथा खरले छाएका	१०४५	१८.८३
२	जस्ता । च्यादरले छाएका	४३२९	७८
३	टायल तथा ढुंगा (Slate) छाएका	०	०
४	आर सी.सी	१७६	३.१७
५	काठले छाएका	०	०
६	माटोले छाएका	०	०
८	उल्लेख नभएको	०	०

जम्मा	५५५०	८१.१७
-------	------	-------

**श्रोत: केन्द्रीय तथ्यांक विभाग, राष्ट्रिय जनगणना २०६८**

प्रस्तुत तथ्यांक विश्लेषणबाट यस गाउँपालिकामा फुसको छाना भएको घरको आधिक्यता रहेको पाइयो । यसपछि जस्ताको छानाभएको घर र भीनो संख्यामा आर.सी.सी. र काठको छाना भएका घरको अवस्था देखियो ।

**२१. स्वामित्वको आधारमा घरपरिवारको वसोवासको अवस्था**

सि. नं.	स्वामित्वको विवरण	घर संख्या	प्रतिशत
१	निजी	५२४३	९१.१९
२	भाडामा	३८८	६.९९
३	संस्थागत	१४	१.८२
४	अन्य	०	०
जम्मा		५५५०	१००

**श्रोत: केन्द्रीय तथ्यांक विभाग, राष्ट्रिय जनगणना २०६८**

प्रस्तुत तथ्यांकलाई हेर्दा निजी स्वामित्व भएको घरको उपयोग गर्ने संख्या बढी देखियो । त्यसपछि भाडामा बस्ने, अन्य र संस्थागत आवासको उपयोगकर्ता रहेको देखियो ।

**२२. खानेपानीको श्रोतको आधारमा घरपरिवार सम्बन्धी विवरण ५५५०**

सि.नं.	खानेपानीको श्रोतहरु	घरपरिवार संख्या	प्रतिशत
१	पाइपधारा	४०५८	७३.१
२	टयुबवेल / हेन्डपम्प	०	०
३	ढाकिएको इनार / कुवा	८३	१.५
४	नढाकिएको इनार / कुवा	५७७	१०.४
५	मूलको पानी	७६०	१३.७
६	खोला / नदीको पानी	७२	१.३
७	अन्य	०	०
जम्मा		५५५०	९८.४

**श्रोत: केन्द्रीय तथ्यांक विभाग, राष्ट्रिय जनगणना २०६८**

प्रस्तुत तथ्यांकलाई हेर्दा जनसंख्याको ठूलो हिस्साले खानेपानीको स्रोतको रूपमा पाइप धाराको प्रयोग गरेको स्थिति देखिएतापनि उल्लेख्य संख्याले नढाकीएको कुवा र खोलाको पानी समेत उपयोग गरिरहेको स्थिति देखियो ।

**२३. इन्धनको प्रयोगको आधारमा घरपरिवार विवरण**

सि.नं.	इन्धनको प्रकार	घरपरिवार संख्या	प्रतिशत
१	दाउरा	५२५०	९५
२	मट्टीतेल	०	०
३	एल पि. ग्यास	२९	०.५
४	गुइठा	०	०
५	गोवर ग्यास	३७	०.६
६	विजुली	६०७	११
७	अन्य	०	०
८	उल्लेख नभएको	०	०

**श्रोत: केन्द्रीय तथ्यांक विभाग, राष्ट्रिय जनगणना २०६८**

उल्लेखित तथ्यांकले जनसंख्याको ज्यादै ठूलो हिस्साले इन्धनको स्रोतको रूपमा दाउराको प्रयोग गरेको देखियो । न्यून संख्याले मात्र इन्धनको स्रोतको रूपमा एल.पी.ग्यास र गोवर ग्यासको प्रयोग गरेको देखियो ।

**२४. बत्ती प्रयोगको आधारमा घरपरिवार विवरण**

सि.नं.	बत्तीको प्रकार	घरपरिवार संख्या	प्रतिशत
--------	----------------	-----------------	---------



१	विजुली	६०७	११
२	मट्टीतेल	०	०
३	वायोग्यास	०	०
४	सोलार	४८३२	८७
५	अन्य	१११	२
	जम्मा	७१८	१३

**श्रोत: केन्द्रीय तथ्यांक विभाग, राष्ट्रिय जनगणना २०६८**

यस गा.पा.को बत्ती प्रयोगको आधारमा घरपरिवारको विवरण सम्बन्धि प्रस्तुत तथ्यांकलाई हेर्दा अधिकतम जनसंख्याले बत्तीको लागि सोलार प्रयोग गरेको देखियो भने करिव ४ प्रतिशतले मट्टीतेल र उतिनै संख्याले अन्य स्रोतको प्रयोग गरेको स्थिति देखियो ।

**२५. उपलब्ध सेवा सुविधाको आधारमा घरपरिवार विवरण**

सि.नं.	सेवा सुविधाको विवरण	घरपरिवार	प्रतिशत
१	रेडियो भएका	४६००	८२
२	टि.भी भएका	५४३	१०
३	कम्प्युटर भएका	९३	१.६७
४	इन्टरनेट सुविधा भएका	७६	१.३६
५	टेलिफोन भएका	४५	०.८१
६	मोवाइल	५२३४	९४
७	गाडी भएका	४७	०.८४
८	मोटर साइकल	३२३	५.८१
९	साइकल	०	०
१०	अन्य साधन	०	०

**स्रोत : राष्ट्रिय जनगणना २०६८**

संचार सुविधा उपयोगको स्थितिलाइ हेर्दा यस गा.पा.का ८२ प्रतिशत मानिसले रेडियाको प्रयोग गरेको देखियो भने १० प्रतिशतसंग टी.भी. रहेको पाइयो । ९४ प्रतिशत संख्या मोवायलको पहुँचमा रहेको देखियो भने केवल ०.८ प्रतिशत संग गाडी र ५ प्रतिशतसंग मोटर साइकल रहेको देखियो ।

**२६. शौचालय प्रयोगको आधारमा घरपरिवार विवरण**

सि.नं.	चर्पीको प्रयोग	घरपरिवार संख्या	प्रतिशत
१	चर्पी नभएको	०	
२	फ्लस भएको(सार्वजनिक ढल)	०	
३	फ्लस भएको(सेप्टिक ट्याङ्क)	५५५०	१००
४	साधारण	०	
	जम्मा		

**श्रोत: केन्द्रीय तथ्यांक विभाग, राष्ट्रिय जनगणना २०६८**

यस गा.पा.का शत प्रतिशत घरपरिवारमा फ्लस भएको शौचालय रहेको देखियो ।

**२७. वसाई सराई सम्बन्धी विवरण**

वसाई सराई विवरण	जम्मा	मुख्य जिल्लाहरु
गा.पा भित्र आएका	२०	इलाम,, अन्य गाँउवाट
गा.पा वाट बाहिर गएका	२७९	भापा मोरङ, सुनसरी
जम्मा	२९९	

**श्रोत: गाँउपालिकाको कार्यालय**

**२८. खाद्यान्न आत्मनिर्भरताको अवस्था :**

क्र.सं.	खाद्यान्न उपलब्धताको आधारमा परिवार संख्याको विवरण	संख्या	प्रतिशत	कैफियत
---------	---	--------	---------	--------

१	३ महिनाभन्दा कम खान पुग्ने परिवार	१३५६	२०.९	
२	४ - ६ महिना खान पुग्ने परिवार	१८६२	२८.५	
३	७ - ९ महिना खान पुग्ने परिवार	१२५९	१९.३२	
४	१० - १२ महिना खान वा सो भन्दा माथि पुग्ने परिवार	२०३८	३१.२८	
	जम्मा	६५१५	१००	

**श्रोत: एल जी सी डि पी कार्यक्रम**

प्रस्तुत तथ्यांकको विश्लेषणबाट अधिकांश घर परिवार खाद्यान्नमा आत्मनिर्भर नरहेको अवस्था देखियो ।

**२९. स्वामित्वको प्रकारको आधारमा "महिला"घरमुली सम्बन्धी विवरण**

सि.नं.	स्वामित्वको विवरण	घरपरिवार	प्रतिशत
१	घरजग्गा दुवैमा स्वामित्व भएका	५२४३	९१.१९
२	जग्गामा मात्रै स्वामित्व भएका	३८८	८.८१
३	उल्लेख नभएको	०	०
	जम्मा	५६३१	१००

**श्रोत: केन्द्रीय तथ्यांक विभाग, राष्ट्रिय जनगणना २०६८**

प्रस्तुत तथ्यांकले महिला घरमुली भएका परिवारलाई हेर्दा घरजग्गा दुवैमा स्वामित्व भएकाको संख्या अधिकता देखियो ।

**३०. भूस्वामित्व सम्बन्धी विवरण**

सि.नं.	स्वामित्वको विवरण	घरधुरी	प्रतिशत
१	स्वामित्व भएका	५२४३	९१.१९
२	स्वामित्व नभएका	२३	०.४१
३	आफ्नो जग्गा अरुलाई कमाउन दिएको	२०३८	३१.२८
४	अरुको जग्गा कमाउन	१५	
५	उल्लेख नभएको		

**श्रोत: केन्द्रीय तथ्यांक विभाग, राष्ट्रिय जनगणना २०६८**

प्रस्तुत तथ्यांकलाई हेर्दा आफ्नो स्वामित्व भएका घरधुरीको अधिकता रहेको देखियो ।

**३१. परिवारको स्वामित्वमा रहेको जग्गा जमिन सम्बन्धी विवरण**

सि.नं.	स्वामित्वको विवरण		जम्मा घरधुरी	प्रतिशत
१	पहाड (रोपनी)	तराई (कठ्ठा)		
२	२ रोपनी भन्दा कम	५कठ्ठा भन्दा कम		
३	२ देखि ५ रोपनी सम्म	६ देखि १० कठ्ठा सम्म	१३५६	२०.९
४	६ देखि १० रोपनी सम्म	११ देखि २० कठ्ठा सम्म	१८६२	२८.५
५	११ देखि २० रोपनी सम्म	२१देखि ३०कठ्ठा सम्म	१२५९	१९.३२
६	२० रोपनी भन्दा माथि	३१कठ्ठा भन्दा माथि	२०३८	३१.२८
७	जग्गा नै नभएका	जग्गा नै नभएको	१५	
८	थाहा नभएका	थाहा नभएको		

**श्रोत:**

**३२. आर्थिक वर्ष २०७२/७३ को पञ्जिकरणको विवरण :**

क्र.सं.	विवरण	२०७२/७३ को जनसंख्या	जम्मा दर्ता संख्या	महिला	पुरुष
१.	जन्म दर्ता	२४५४५	७१०	३५२	३५८

२.	मृत्यु दर्ता		१२२	५४	६८
३.	सम्बन्ध विच्छेद		०	०	०
४.	विवाह		२५३	२५३	२५३
५.	बसाईसराई		२२४	आएका	गएको
				२०	२०४

श्रोत: गाँउपालिकाको कार्यालय

३३. आर्थिक वर्ष २०७२।०७३ मा भएको नागरिकता तथा अन्य सिफारिसहरूको विवरण : विवरण प्राप्त हुन नसकेको

क्र.सं.	विवरण	सिफारिस संख्या
१.	नागरिकता सिफारिस	
२.	नाता प्रमाणित	
३.	अन्य सिफारिस	
४.	नक्सापास संख्या	

श्रोत:

३४. जेष्ठ नागरिक तथा एकल महिलाहरूको विवरण (आ.व. २०७२।०७३)

क्र.सं.	विवरण	संख्या	कैफियत
१.	जेष्ठ नागरिक (७० वर्षमाथि)	११३७	
२.	जेष्ठ दलित	५४	
३.	कुल एकल महिला	१४९	
४.	विधवा महिला	३०४	
५.	लोपोन्मुख जाति (कुसुण्डा, राउटे....)	०	
६.	जम्मा पूर्ण अपांग:....	४२	
७.	जम्मा अति असक्त अपांग:....	१०६	

श्रोत: गाँउपालिकाको कार्यालय

३५. वडा अनुसार सामाजिक सुरक्षा भत्ता पाउने व्यक्तिहरूको विवरण

वडा नं.	जेष्ठ नागरिक	दलित जेष्ठ नागरिक	एकल महिला	विधवा	पूर्ण अपांग	आंशिक अपांग	कुल जम्मा
	जम्मा	जम्मा		जम्मा		जम्मा	
१	१११	८	१	५६	४	७	
२	१३५	३	-	५३	७	५	
३	१४७	११	-	५३	६	१८	
४	१७९	८	५९	९	३	१२	
५	१८६	१	३१	४९	९	२४	
६	९५	५	१५	१६	३	१२	
७	१३०	८	१८	२४	५	१७	
८	१५४	१०	२५	४४	५	११	
	११३७	५४	१४९	३०४	४२	१०६	

श्रोत: गाँउपालिकाको कार्यालय मिक्लाजुड

३६. वार्षिक कार्यक्रमबाट लक्षित कार्यक्रमतर्फ भएको विनियोजन तथा खर्चको अवस्था

आर्थिक वर्ष २०७३ १०७४	लक्षित कार्यक्रम	विनियोजित रकम	खर्च रकम
	महिला	१७५०१८४	१७५०१८४
	बालबालिका	३४०२४९४	३४०२४९४
	दलित,जनजाती वा सीमान्तकृत	३४०२४९४	३४०२४९४
	कृषि	५४८५०१४	५४८५०१४
	अपाङ्ग	२३०१५९६	२३०१५९६
	जम्मा	१६३४१७८२	१६३४१७८२

श्रोत: गाँउपालिकाको कार्यालय मिक्लाजुङ

(विनियोजित कार्यक्रमबाट लक्षित कार्यक्रम महिला, बालबालिका, दलित तथा जनजातिका लागि छुट्याइएको र खर्च भएको रकम )

३७. शैक्षिक संस्थाहरुको विवरण

विवरण	सरकारी	सामुदायिक	निजी विद्यालय	कुल
प्रा. वि.		३३	५	३८
नि. मा. वि.		१३	१	१४
मा. वि.		११	३	१६
क्याम्पस		१	०	१
गुम्बा विद्यालय		१	०	१
मदरशा		०	०	०
अन्य	प्राविधिक शिक्षालय	०	०	०
	सामुदायिक बालविकास केन्द्र	३३		३३

स्रोत : जिल्ला शिक्षा कार्यालय,

३८. विश्वविद्यालय तथा कलेजहरु नरहेको देखियो तथापि कक्षा १२ सम्म संचालित विद्यालयहरुको विवरण

क्र.सं.	कलेजको नाम	ठेगाना	सञ्चालित कार्यक्रम तथा तह	विद्यार्थी संख्या
१.	रवि क्याम्पस रवि पाँचथर	मिक्लाजुङ रवि	B. A	

श्रोत: जिल्ला शिक्षा कार्यालय,

३९. ५ वर्ष र सो भन्दा माथिकाको साक्षरताको आधारमा जनसंख्याको विवरण

लिंग	५ वर्ष र ५ वर्ष भन्दा माथिको जनसंख्या	जनसंख्याको अवस्था			
		लेख्न र पढ्न सक्ने	पढ्न मात्रै सक्ने	पढ्न लेख्न नसक्ने	थाहा नभएको
पुरुष	१०१४९	८२६१	२९१	२२४३	
महिला	१२१९३	८०८३	३४०	२६९५	
जम्मा	२२३४२	१६३४४	६३१	४९३८	
प्रतिशत	९१.०२	६६.२	२.८७	२२.११	

स्रोत: राष्ट्रिय जनगणना २०६८

यस गा.पा. भित्र उल्लेख्य संख्यामा निरक्षरता रहेको पाइयो ।

४०. विद्यालयमा अध्ययन गरिरहेका छात्रछात्राहरूको विवरण: (संख्या उल्लेख गर्ने)

तह	कक्षा	सरकारी विद्यालय			कक्षा	नीजि विद्यालय		जम्मा
		छात्रा	छात्र	जम्मा		छात्रा	छात्र	
प्रा.वि	१	४९६	४७३	९६९	१	५२	६६	११८
	२	३९७	३८०	७७७	२	६५	७६	१४१
	३	४१७	४२१	८३८	३	६९	७९	१४८
	४	४१८	४१२	८३०	४	५९	७१	१३०
	५	५७१	४६१	९३२	५	७०	६१	१३१
जम्मा		२२९९	२१४७	४३४६		३१५	३५३	६६८
नि.मा.वि	६	४५३	४३३	८८६	६	२५	१७	४२
	७	४७३	४०८	८८१	७	३१	२६	५७
	८	५९९	५५८	११५७	८	३४	४७	८१
मा.वि.	९	४६७	४२०	८८७	९	२७	३४	६१
	१०	५४८	३३७	८८५	१०	२९	२६	५५
जम्मा		२५४०	२१५६	४६९६		१४६	१५०	२९६
कुल जम्मा		४८३९	४३०३	९१४२		४६१	५०३	९६४

श्रोत: जिल्ला शिक्षा कार्यालय पाँचथर

यस गाउँपालिकामा सामुदायिक विद्यालयको तुलनामा नीजि विद्यालयमा न्यून संख्यामा विद्यार्थी रहेको पाइयो ।

४१. ५ वर्ष र सो भन्दा माथिकाको शैक्षिक अबस्था

लिंग	जम्मा	जनसंख्याको अबस्था										
		साक्षर (begin ners)	प्रा.वि तह (१-५)	नि. मा.वि (६-८)	मा.वि (९- १०)	एस.ए ल .सि.	प्रविणत ा प्रमाण पत्र तह	स्नात क तह	स्नाकोत्त र तह	अन् य	अनौपच ा रिक शिक्षा	तह नखुलेक ो
पुरुष	१०१४ ९	८२६१	४६१	१३९९	७५७							
महिला	१२१९३	८०८३	५७१	१५२५	१०१५							
जम्मा												

स्रोत: राष्ट्रिय जनगणना २०६८

४२. विद्यालयमा भर्ना नभएका तथा विद्यालय छाडेका वालवालिकाहरूको विवरण प्राप्त हुन नसकेको

लिंग	भर्ना नभएको संख्या	विद्यालय छाडेको संख्या
छात्र		
छात्रा		
जम्मा		

स्रोत: राष्ट्रिय जनगणना २०६८

४३. कूल साक्षरता दरमा महिलाहरूको हिस्सा

विवरण	गणना वर्ष २०५८	गणना वर्ष २०६८
कूल साक्षरता दर		७२.६
पुरुष साक्षरता दर	५२.२	८६.३
महिला साक्षरता दर	२५	६७.८

स्रोत: राष्ट्रिय जनगणना २०६८ र २०५८

प्रस्तुत तथ्यांकलाई हेर्दा गणना अवधि २०५८ को तुलनामा २०६८ मा कुल साक्षरता दर बढेको देखियो ।

#### ४४. वडा अनुसार साक्षरता प्रतिशत

वडा नं.	साक्षरता दर	
१	औषतमा	९३.६८
	महिला	६६.७१
	पुरुष	८१.७९
२	औषतमा	९३.६८
	महिला	६६.७१
	पुरुष	८१.७९
३	औषतमा	६६.२८
	महिला	६१.४०
	पुरुष	७२.१६
४	औषतमा	८०.०२
	महिला	७४.५६
	पुरुष	८६.५५
५	औषतमा	७०.३७
	महिला	६३.२५
	पुरुष	७९.२५
६	औषतमा	७२.१८
	महिला	६५.१५
	पुरुष	७७.४९
७	औषतमा	७२.१८
	महिला	६५.१५
	पुरुष	७७.४९
८	औषतमा	६८.९८
	महिला	६१.४०
	पुरुष	७७.४९

#### श्रोत: जिल्ला वस्तुगत विवरण २०७१

प्रस्तुत तथ्यांकलाई हेर्दा यस गाउँपालिकाका विभिन्न वडाहरूको साक्षरता दर न्यूनतम ६६ देखि अधिकतम ९३ प्रतिशत रहेको देखियो ।

#### ४५. बालविकास केन्द्रको विवरण

वडा नं.	बाल विकास केन्द्रको जम्मा संख्या	भर्ना भएका बालबालिका संख्या		जम्मा
		बालिक	बालका	
१	६	४२	३७	८५
२	३	२१	२५	४९
३	७	३८	२९	७४
४	६	३५	३३	७४
५	५	१०	८	२३
६	३	१९	८	३०
७	५	२७	२७	५९
८	८	३६	३२	७६
जम्मा	३३	२२८	१९९	४६०

**श्रोत: जिल्ला शिक्षा कार्यालय पाँचथर**

प्रस्तुत तथ्यांकलाई हेर्दा यस गा.पा. का विभिन्न वडाहरुमा रहेका जम्मा ३३ बाल विकास केन्द्रमा ३६३ जना बालबालिका भर्ना भएको देखियो ।

**४६. बाल सञ्जालको अवस्था**

वडा नं	बाल सञ्जालको विवरण	सदस्य संख्या					जम्मा
		लैंगिक आधार		सामाजिक आधार			
		बालक	बालिका	दलित	जनजाती	अन्य	
१ र २	गाँउ बाल सञ्जाल	६	७	१	८	४	१३
३	गाँउ बाल सञ्जाल	८	७	१	९	३	१५
४	गाँउ बाल सञ्जाल	७	६	१	८	४	१३
५	गाँउ बाल सञ्जाल	६	५	०	११	०	११
६ र ७	गाँउ बाल सञ्जाल	७	६	१	६	६	१३
८	गाँउ बाल सञ्जाल	६	५	०	७	४	११
जम्मा		४०	३६	४	४९	२१	७६

**श्रोत: स्थानिय बाल सञ्जाल समिति**

४७. विशेष शिक्षातर्फ स्रोत कक्षामा अध्ययनरत छात्र/छात्राको विवरण : विशेष कक्षाको व्यवस्था नभएको

सि.नं.	स्रोत कक्षा रहेको विद्यालयको नाम	अपांग बालबालिकाको कक्षागत विवरण										जम्मा
		कक्षा १		कक्षा २		कक्षा ३		कक्षा ४		कक्षा ५		
		छात्र	छात्रा	छात्र	छात्रा	छात्र	छात्रा	छात्र	छात्रा	छात्र	छात्रा	
१												
२												
जम्मा												

**श्रोत: जिल्ला शिक्षा कार्यालय,**

४८. विद्यालयहरुमा शौचालयको विवरण

जम्मा विद्यालय संख्या	शौचालयको किसिम (संख्यामा उल्लेख गर्ने)					जम्मा
	सामान्य, सवैले प्रयोग गर्ने किसिमको	शिक्षक शिक्षिकाका लागि भिन्दाभिन्दै भएको	छात्रछात्राका लागि भिन्दाभिन्दै भएको	अपांगका लागि भिन्दाभिन्दै भएको	शौचालय नभएको	
६६	२९	१३	२४	०	०	

**श्रोत: स्थानिय वडा समितिबाट**

यस गा.पा.का सबै विद्यालयमा सामान्य सवैले प्रयोग गर्ने किसिमको शौचालय रहेको देखियो ।

**४९. तहगत शिक्षक विवरण**

तह	दरवन्दीमा कार्यरत	राहत दरवन्दीमा कार्यरत	निजी श्रोतमा	PCF मा	तालिम प्राप्त शिक्षक संख्या	कुल जम्मा
प्रा.वि.	१५२	११		०	१६३	
नि.मा. वि.	३२	१३		०	४५	
मा.वि.	१२	१६		०	२८	
जम्मा	१९६	४०		०	२३६	

**श्रोत: जिल्ला शिक्षा कार्यालय,**

## ५०. शिक्षक तथा कक्षा कोठाको पर्याप्तता

क्र.सं.	विद्यालयको नाम	ठेगाना	विद्यार्थी संख्या	शिक्षक संख्या	विद्यार्थी शिक्षक अनुपात (STR)	विद्यार्थी कक्षा कोठा अनुपात (SCR)
१	जालपा प्रा.वि.निगाले	सराइडाँडा-७	४८	३		
२	पृथ्वी नारायण प्रा.वि.मभुवा	सराइडाँडा-९	१५	३		
३	जनता प्रा.वि. नाकेदीम	सराइडाँडा-५	१८	३		
४	हेटथामडाँडा प्रा.वि.सराइडाँडा	सराइडाँडा-	१०	२		
५	सिद्धकाली प्रा.वि.चोक्रे	सराइडाँडा-४	४	२		
६	बाल नमूना प्रा.वि.सराइडाँडा	सराइडाँडा-३	१५	१		
७	जनचेतना प्रा.वि.	सराइडाँडा-८	२८	०		
८	सरस्वती प्रा.वि.भदौरे	आरूबोटे-४	७४	३		
९	केरावारी प्रा.वि.केरावारी	आरूबोटे-९	५२	४		
१०	सयपत्री प्रा.वि. साधने	आरूबोटे-५	३३	३		
११	फाल्गुनन्द प्रा.वि. आडचोकमा	आरूबोटे-१	२३	१		
१२	लाङ्गघाली प्रा.वि.	आरूबोटे-८	१४	०		
१३	पञ्चेश्वरी प्रा.वि.जोगीडाँडा	लिम्बा-९	२८	३		
१४	सुबिन्देश्वर प्रा.वि.लेखगाउँ	लिम्बा-८	६३	४		
१५	सरस्वती प्रा.वि.लिम्बा	लिम्बा-४	५०	४		
१६	बीरेन्द्र प्रा.वि.तीनतले	लिम्बा-३	४७	३		
१७	पञ्चायत रजत जयन्ती प्रा.वि.चुनेपा	लिम्बा-३	४२	३		
१८	सूर्य किरण प्रा.वि.नर्कटे	लिम्बा-२	१७	२		
१९	मिक्लाजुड देखेन छ्योलिङ गुम्वा	लिम्बा-६		१		
२०	गोरखा बहुमत प्रा.वि.हंसारी	दुर्दिम्बा-३	३९	३		
२१	धर्मोद्वार प्रा.वि.धामडाँडा	दुर्दिम्बा-६	४०	४		
२२	पञ्चकन्या प्रा.वि.दुर्दिम्बा	दुर्दिम्बा-६	१३	२		
२३	श्रृजना प्रा.वि.दुर्दिम्बा	दुर्दिम्बा-	१५	२		
२४	खेसेलुङ प्रा.वि.दुरदिम्बा	दुर्दिम्बा-८	१७	०		
२५	सिरिजंगा मौलोबुङ्ग प्रा.वि.	दुर्दिम्बा-५	१२	०		
२६	थामथुम प्रा.वि.थामथुम,जुक्ते	रवि-७	४०	४		
२७	विद्यापरिश्रम प्रा.वि.रवि	रवि-२	१३	३		
२८	शिव सिद्ध ज्योति प्रा.वि.राजदल	रवि-९	२४	२		
२९	सृजना प्रा.वि.	रवि-१	४०	१		
३०	पिण्डेश्वरी प्रा.वि.कुरूम्बा	कुरूम्बा	१७	३		
३१	सिंह देवी प्रा.वि.डाँडागाउँ	कुरूम्बा-६	४७	४		
३२	हिउखोला प्रा.वि.कुरूम्बा	कुरूम्बा-८	४३	३		
३३	पञ्चकन्या प्रा.वि.माभगाउँ	कुरूम्बा-९	४४	३		
३४	महाभारा प्रा.वि.कुरूम्बा	कुरूम्बा-७	३४	२		
३५	सिंहदेवी नि मा.वि. सानो हंसारी	कुरूम्बा-१	३९	३		
३६	सिद्ध भगवती नि.मा.वि.एवा	सराइडाँडा-६	७३	७		



क्र.सं.	विद्यालयको नाम	ठेगाना	विद्यार्थी संख्या	शिक्षक संख्या	विद्यार्थी शिक्षक अनुपात (STR)	विद्यार्थी कक्षा कोठा अनुपात (SCR)
३७	भगवती नि.मा.वि.सिंहाड	सराइडांडा-२	९६	८		
३८	सिरीजंघा नि.मा.वि.सेवा	सराइडांडा-१	१२२	४		
३९	हाइवुड नि.वि.मभुवा	सराइडांडा-३	१८१	३		
४०	चन्द्रोदय मा.वि.दशमी	आरूबोटे-८	२१४	४		
४१	शहिद दशरथ नि.मा..वि.आहाले	आरूबोटे-७		३		
४२	शहिद शुक्रराज नि.मा.वि.बाँजगरा	आरूबोटे-६	१३१	३		
४३	सरस्वती नि.मा..वि.लुमाडदिन	लिम्बा-४	११४	४		
४४	जन ज्योति नि.मा.वि.कन्याटार	लिम्बा-१	६६	६		
४५	शक्तिका नि.मा.वि.टोखा	दुर्दिम्बा-९	१०५	५		
४६	अमरदीप नि.मा..वि.हिकुनम्बा	रवि-७	६०	४		
४७	हिमालय ज्योति नि.मा..वि.खेसाइखोप्पा	रवि-३	८४	४		
४८	हिमालज्योति नि.मा.वि.जौवारी	कुरूम्बा-५	८५	४		
४९	दुर्गा उ.मा.वि.सराइडाँडा	सराइडांडा-४	२९५	१४		
५०	युवावर्ष मा.वि.सप्तमीवजार	सराइडांडा-८	२६३	१०		
५१	खान्द्रेड मा.वि.सराइडाँडा	सराइडांडा-३	१७७	५		
५२	सार्वजनिक मा.वि.लिम्बा	लिम्बा-७	२३४	१२		
५३	चन्द्रेश्वर मा.वि.खान्द्रेड	लिम्बा-२	२८२	११		
५४	भगवती मा.वि.दुर्दिम्बा	दुर्दिम्बा-४	२७४	११		
५५	दुर्गा उ.मा.वि.रवि	रवि-५	३११	१९		
५६	कुरूम्बा मा.वि.कुरूम्बा	कुरूम्बा-२	२४७	१२		
५७	सिंहदेवी उ.मा.वि.कुरूम्बा	कुरूम्बा-१	२०८	११		
५८	कमलपोखरी ई. स्कूल	सराइडांडा-२	५६			
५९	मदरल्याण्ड ई. स्कूल	सराइडांडा-८	७२			
६०	आरूबोटे एजुकेशनल इ.बो.स्कूल आरूबोटे	आरूबोटे-५	३४			
६१	बालज्योती ई. स्कूल	लिम्बा-३	४१			
६२	माउण्ट कञ्चन भ्या. ई. स्कूल	रवि-५	२८०			
६३	होलीचाईल्ड ई. स्कूल	रवि-५	१७४			
६४	नवज्योती ई. स्कूल	रवि-५	९५			
६५	जनज्योति ई. स्कूल	कुरूम्बा-४	१४६			
६६	लिटिल बेबी ई.बो	सराइडांडा-५	३२			
६७	श्री रवि क्याम्पस रवि ५	रवि				
६९	श्री मिकलाजूड छेदेन छोयोलिड गूम्बा लिम्बा	लिम्बा				

स्रोत : जि.शि.कार्यालय,आवधिक योजना २०७३

## ५१. विद्यमान स्वास्थ्य सेवाहरु

क्र.सं.	स्वास्थ्य सेवा	संख्या	बेड संख्या
१	जिल्ला जनस्वास्थ्य कार्यालय	१	०
२	सरकारी अस्पताल	१	१५
३	प्रसुती गृह	४	१२
४	वाल अस्पताल	०	०
५	आयुर्वेद अस्पताल	०	०
६	प्राकृतिक चिकित्सा	०	०
७	स्वास्थ्य चौकी	५	१२
८	उप-स्वास्थ्य चौकी	०	०
९	प्राथमिक स्वास्थ्य स्याहार केन्द्र	०	०
१०	निजि अस्पताल	०	०
११	फार्मसी	५	०
१२	चिकित्सक संख्या	२	५
१३	चिकित्सक अनुपात		
१४	क्लिनिक	०	०
१५	बर्थिङ सेन्टर:	४	८
१६	पोलि क्लिनिक	०	०
१७	स्वास्थ्य संस्थामा सुत्केरी गराउने प्रतिशत	९८.६६	
१८	दक्ष स्वास्थ्यकर्मी बाट सुत्केरी गराउने प्रतिशत		
१९	सुडेनीवाट सुत्केरी गराउने प्रतिशत:	०	
२०	भिसीटी केन्द्र संख्या:	०	०
२१	महिला स्वयम सेविका संख्या:	५४	०
२२	टि.बी. उपचार केन्द्र:	०	०
२३	परिवार नियोजन का ५ बिधी र ३ बिधीको सेवा उपलब्ध स्वास्थ्य संस्था संख्या:	६	०
२४	बि.ओ.सी.(आधारभूत):	०	
२५	अपरेसन सेवा) उपलब्ध स्वास्थ्य संस्था	०	
२६	गर्भवती जाँच पहिलो पटकको प्रतिशत:	६७.८१	
२७	गर्भवती जाँच चौथो पटक सम्मको प्रतिशत:	५०.३३	
२८	सुत्केरी पश्चात जाच गराउन आउने प्रतिशत:		
२९	औसत आयु:	६८.१२	

श्रोत: जिल्ला स्वास्थ्य कार्यालय

## ५२. खोप सेवाको विवरण

क्र.सं.	विवरण	आ.व. २०७१/०७२	आ.व. २०७२/२०७३
		प्रतिशत	प्रतिशत
१	वि.सि.जि.	९७	८७
२	डि.पि.टि.	१०४	९०
३	पोलियो ३	१०४	९३
४	दादुरा		७२.६९
५	टि.टि (गर्भवती महिला)	५०	४६
६	पी.सी.भी.		३६६(६१ प्रतिशत)
७	आई.पी.भी.	०	०

श्रोत: जिल्ला स्वास्थ्य कार्यालय

५३. खोप सेवा छोडने बालबालिकाको अवस्था( पूर्णखोप घोषण सम्पन्न भएको अवस्था)

क्र.सं.	विवरण	२०७१/०७२	२०७२/०७३
		संख्या	संख्या
१	वि.सि.जि. र दादुरा	०	०
२	डि.पि.टि।हेपटाइटिस वि.। एच.आइ.भि १ र डि.पि.टि।हेपटाइटिस वि.। एच.आइ.भि. ३	०	०
३	खोप नलगाएका बालबालिका	०	०

श्रोत: जिल्ला स्वास्थ्य कार्यालय

५४. विगत २ वर्षहरुको पोषणको अवस्था

सुचकांकहरु	२०७१/०७२	२०७२/०७३
५ वर्ष भन्दा मुनिको वृद्धि अनुगमन (पटक)		३६६
गर्भवती महिलाहरुका लागि आइरन चक्की वितरण(जना)		६५०
गर्भवती महिलाहरुले प्राप्त गरेको जुकाको औषधी (जना)		६५०
सुत्केरी भएका महिलाहरुका लागि भिटामिनए वितरण (जना)		१७६
६ महिना देखि ५ वर्ष सम्मका बच्चाहरुलाई खुवाएको भिटामिन ए (जना)		
१ देखि ५ वर्ष सम्मका बच्चाहरुलाई खुवाएको जुकाको औषधी (जना)		

श्रोत: जिल्ला स्वास्थ्य कार्यालय

५५. कुपोषणको अवस्था

लिंग	संख्या	कैफियत
बालक		
बालिका		
जम्मा		

५६. दीर्घ रोगको कारणले मृत्यु भएका बालबच्चा सम्बन्धी विवरण

रोगको नाम	बालिका	बालक	जम्मा
एच.आई.भि. / एड्स	०	०	०
मलेरिया	०	०	०
क्षयरोग	०	०	०
मुटु सम्बन्धि	०	०	०
मेनेन्जाइटिस	०	०	०
कुपोषण	०	०	०
अन्य	०	०	०
जम्मा	०	०	०

५७. लिंग अनुसार बाल विवाह सम्बन्धी विवरण ( १८ वर्ष मुनिका) विवरण प्राप्त हुन नसकेको

लिंग	संख्या
बालिका	
बालक	
जम्मा	

श्रोत:

५८. कामदारको रुपमा घर/परिवारवाट घर बाहिर गएका बालबालिकाहरुको विवरण

लिंग	संख्या
बालिका	०
बालक	०
जम्मा	०

श्रोत: गाँउ बाल सञ्जाल

५९. श्रमिक बालबालिकाको प्रकार

सि.नं.	कामदारको विवरण	संख्या	कैफियत
१	घरेलु कामदार	०	
२	होटल तथा रेष्टुरेण्ट	०	
३	उद्योग तथा व्यवसाय	०	
४	अन्य	०	
जम्मा		०	

श्रोत: गाँउ बाल सञ्जाल

६०. बालबालिकाहरुको हत्या अपहरण सम्बन्धी विवरण

घटना विवरण	जिल्लामा घटेका घटना संख्या	घटना घटेको स्थल	उजुरी परेका संख्या	अदालतमा मुद्दा परेका संख्या	पीडित बनाइएका बालबालिकाको संख्या			उद्धार गरिएका बालबालिकाको संख्या		
					बालिका	बालक	जम्मा	बालिका	बालक	जम्मा
अपहरण	०	०	०	०	०	०	०	०	०	०
हत्या	०	०	०	०	०	०	०	०	०	०

श्रोत: जिल्ला प्रहरी कार्यालय पाँचथर

६१. स्वास्थ्य सम्बन्धी सूचकांकहरु

सूचक	राष्ट्रियस्तरमा	न.पा. स्तरमा	फरक
शिशु मृत्युदर			
कुपोषणको अवस्था		०.३५	
चर्पीमा पहुंच भएको संख्या		१००	
औषत स्वास्थ्य क्षमता चुकांक			

श्रोत: नेपाल मानव विकास प्रतिवेदन, २०१४

६२. बालक्लबहरुको विवरण :

समुदायमा आधारित बालक्लबहरु : नभएको				विद्यालयमा आधारित बालक्लबहरु			
बालक्लबको कूल संख्या	बालिका सदस्य	बालक सदस्य	जम्मा	बालक्लबको कूल संख्या	बालिका सदस्य	बालक सदस्य	जम्मा

श्रोत: जिल्ला बाल कल्याण समिति

६३. वडागत बालक्लबहरुको विवरण : वडा स्तरमा बाल क्लब गठन नगरिएको

वडा नं.	बालिका सदस्य संख्या			जम्मा	बालक सदस्य संख्या			जम्मा	कुल जम्मा
	दलित	दलित	अन्य		दलित	जनजाति	अन्य		
१									
२									
३									
जम्मा									

६४. बालक्लब तथा बाल समूहले प्रतिनिधित्व गरेका संघ संस्थाहरुको विवरण:

सि.नं.	समितिको नाम	लिंग		जम्मा
		बालक संख्या	बालिका संख्या	
१	वडा नागरिक मञ्च	३६	३६	७२
२	एकिकृत योजना तर्जुमा समिति	४	४	८
३	विद्यालय व्यवस्थापन समिति			

श्रोत: सामाजिक परिचालन प्रतिवेदन

६५. DCWB मा दर्ता भई गा.पा./न.पा.अर्न्तगत रहेका बालकबहुरुको संख्या : नभएको

६६. जन्मदर्ता भएका बालबालिकाको संख्या

आ.व.	कुल जन्मदर्ता सङ्ख्या			कैफियत
	बालिका	बालक	जम्मा	
अघिल्लो आ.व.				
चालु आ.व.	३५२	३५८	७१०	

श्रोत:

६७. परिवार विहीन बालबालिकाको अवस्था

विवरण	बालिका	बालक	जम्मा	कैफियत
परिवारिक संरक्षणविहीन बालबालिकाको कूल सङ्ख्या	०	०	०	
परिवारमा वयस्क व्यक्ति नभई बालबालिका मात्र भएको अवस्थामा रहेका बालबालिका	०	०	०	
आफन्तको संरक्षणमा रहेका बालबालिका	०	०	०	
संस्थागत संरक्षणमा रहेका बालबालिका	०	०	०	
सडक बालबालिका	०	०	०	
जेलमा रहेका	०	०	०	
हिंसा / यातना पीडित	०	०	०	
अलपत्र वा वेवारिसे अवस्थामा फेला परेका	०	०	०	
बेचबिखनमा परेका बालबालिका	०	०	०	

श्रोत: महिला विकास कार्यालय

६८. महिला हिंसा सम्बन्धी विवरण

सि.नं.	विवरण	संख्या	कैफियत
१	घरेलु हिंसावाट पिडित	१	
२	सौता रहेको	०	
३	बेचबिखनमा परेको	०	
४	श्रीमानवाट पिडित/ पिटिएका	०	
५	द्वन्दवाट पिडित	०	
६	सामाजिक कुरिती लगाईएका	०	
जम्मा			

श्रोत: जिल्ला प्रहरी कार्यालय पाँचथर

६९. वातावरण तथा सरसफाई

- सार्वजनिक शौचालय : नभएको
- फोहरपानी प्रशोधनशाला : नभएको
- पीउने पानी प्रशोधनशाला : नभएको
- ल्याण्डफिल साइट : ....
- सरसफाई व्यवस्थापन सवारी साधनको अवस्था :
- बायोग्यास प्लान्ट : नभएको

<ul style="list-style-type: none"> <li>- फोहोरमैला उत्पादन (प्रतिदिन) : .....</li> <li>- जैविक फोहोर : ..... प्रतिशत</li> <li>- प्लाष्टिक : .... प्रतिशत</li> <li>- कागज : ..... प्रतिशत</li> <li>- शिशा : .... प्रतिशत</li> <li>- धातु : ..... प्रतिशत</li> <li>- छाला र रवर : ..... प्रतिशत</li> <li>- अन्य : ..... प्रतिशत</li> </ul>	<p>यो गाँउपालिका ग्रामीण भेगमा रहेको कारण दैनिक उत्पादन हुने जैविक फोहोरमैला केहि गाइवस्तुलाई खुवाइने, र बाँकी मल खाडीमा कुवाइने भएकोले कलेक्शन गर्ने प्रचलन नरहेको साथै अन्य नकुहिने फोहोरमैलालाई व्यवस्थित रुपमा राख्ने गरेको पाइन्छ । तर रवि बजारको फोहोरमैला व्यवस्थित गर्नु पर्ने देखिन्छ ।</p>
--	--

- सरसफाइ मजदुर संख्या : नभएको
- स्यानिटरी ल्याण्डफिल : नभएको
- रिसाइकल प्लान्ट : नभएको

#### ७०. फोहोरमैला व्यवस्थापन ५५५०

पारिवारिक विवरण	नदि वा खोल्सामा	सडकमा	फोहोर थुपर्ने ठाँउ, कन्टेनर	घरमानै लिन आउछ	आफ्नै कम्पाउण्डमा	कम्पोष्ट मल वनाईन्छ	थाहा छैन
परिवार संख्या	२५३					५२९७	
प्रतिशत	१	०	०	०	०	९९	

#### श्रोत : स्थानिय जानीफकार रवडा कार्यालय पाँचथर

##### ७१. सेवा प्रवाह विवरण

१. दमकल : नभएको
२. एम्बुलेन्स : रवि प्राथमिक स्वास्थ्य केन्द्र
३. शववाहन : नभएको
४. नगर प्रहरी भ्यान नभएको

##### ७२. कृषि सेवा केन्द्र, उपकेन्द्र, कृषक समूह : नभएको

क्र.स.	गापा/नपाको नाम	भवनको प्रकृति : वटा			गापा/नपाको वडा नं.	कैफियत
		गोटा	कच्ची	पक्की		
१	कृषि सेवा केन्द्र, रवि				४	आपनो भवन नभएको

##### ७३. पशु सेवा केन्द्र, उपकेन्द्र, कृषक समूह

क्र.स.	गापा/नपाको नाम	भवनको प्रकृति : वटा			गापा/नपाको वडा नं.	कैफियत
		गोटा	कच्ची	पक्की		
१	पशुसेवा उपकेन्द्र रवि	१	१		४	

##### ७४. हुलाक सेवा केन्द्र

क्र.स.	गापा/नपाको नाम	भवनको प्रकृति : वटा			गापा/नपाको वडा नं.	कैफियत
		गोटा	कच्ची	पक्की		
१	अतिरिक्त हुलाक दर्दिम्बा	१				भवन नभएको
२	इलाका हुलाक रवि	१	१			भवन नभएको
३	अतिरिक्त हुलाक कुरुम्बा	१				भवन नभएको
४	इलाका हुलाक लिम्बा	१	१			भवन नभएको
५	अतिरिक्त हुलाक साराडडाडा	१				भवन नभएको

६	दशमी अतिरिक्त हुलाक आरुवोटे	१				भवन नभएको
७	खान्द्रोड अतिरिक्त हुलाक लिम्बा	१				भवन नभएको
८	सप्तमी अतिरिक्त हुलाक साराडडाडा	१				भवन नभएको

#### ७५. गापा/नपाका हालका भवनहरु

क्र.स.	गापा/नपाको नाम	भवनको प्रकृति : वटा			गापा/नपाको वडा नं.	कैफियत
		गोटा	कच्ची	पक्की		
१	वडा कार्यालय लिम्बा	१	१		७	
२	वडा कार्यालय रवि	१	१		४	
३	वडा कार्यालय आरुवोटे	१	१		३	
४	वडा कार्यालय साराडडाडा	१	१		१	
५	वडा कार्यालय दुर्दिम्बा	१	१		८	

#### ७६. वसपार्क वा वस स्टेशन : नभएको

क्र.स.	गापा/नपाको नाम	स्थान (नपा/गापाको वडा नं.)	क्षेत्रफल (वर्ग किमि)	कैफियत
१	रवि	४		सार्वजिक जग्गा
२				

#### ७७. सिचाईको स्रोत

क्र.स.	सिचाईको स्रोतको नाम	गापा वा नपाको नाम र वडा नं.	नपा/गापाको वडा नं.
१	आरुवोटे सिचाई योजना आरुवोटे	मिक्लाजुड	३
२	धुँवाखोला सिचाई आयोजना साराडडाडा	मिक्लाजुड	१
३	शेर्मा सिचाई आयोजना साराडडाडा	मिक्लाजुड	१
४	दुर्दिम्बा सिचाई आयोजना	मिक्लाजुड	८
५	डाडाकुलो सिचाई योजना साराडडाडा	मिक्लाजुड	२
६	लाबुडलेवा कम्प्युटर सिचाई योजना लिम्बा	मिक्लाजुड	६
७	नमुना स्पिडकल सिचाई योजना कुरुम्बा	मिक्लाजुड	५

#### ७८. तालतलैया र प्राकृतिक पोखरीको नाम : नभएको

क्र.स.	नाम	गापा/नपाको नाम र वडा नं.	नपा/गापाको वडा नं.	कैफियत
१	गुदाला बोजोला ताल	मिक्लाजुड	७	

#### ७९. गापा/नपाको टाढाको वस्तिबाट सम्बन्धित गापा/नपाको केन्द्र पुग्नलाग्ने अनुमानित समय (घण्टा)

वडा नं.	Roadhead वाट गापावानपाको केन्द्र पुग्नलाग्ने समय	सेवाप्राप्त गरी घर फर्किन लाग्ने समय
१	३	३
२	२	२
३	२	२
४	०	०
५	३	३
६	३	३
७	५	५

८	६	६
---	---	---

८०. बैंक तथा वित्तीय संस्था

क्र.स.	गापा/नपाको नाम	सहकारी संस्था	फाइनान्स	विकास बैंक	बैंक	कैफियत(निजीवा सरकारी के हो उल्लेख गर्ने)
१	साहारा कृषि सहकारी साराङडाडा	१	०	०	०	साभेदारी
२	शिवालय कृषि सहकारी साराङडाडा	१	०	०	०	साभेदारी
३	दुर्दिम्बा उपभोक्ता सहकारी लि	१	०	०	०	साभेदारी
४	रविकिरण सहकारी	१				
५	जडीबुटे सहकारी संस्था	१				साभेदारी

८१. खुला क्षेत्र : मुख्य बजार

क्र.स.	गापा/नपाको नाम	मुख्य बजार	केन्द्रवाटको दुरी (किमि)	कैफियत
१	मिक्लाजुङकुरुम्बा	हुलाक	०	
२	मिक्लाजुङरवि	रवि		
३	मिक्लाजुङकुरुम्बा	चिसापानी पञ्चमी		
४	मिक्लाजुङसाराङडाडा	सप्तमी		
५	मिक्लाजुङदशमी	आरुवोटे		
६	मिक्लाजुङ कन्याटार	लिम्बा		

८२. अचल सम्पत्ति विवरण

(गापा,नपा,कृषिपशु, स्वास्थ्य, हुलाक, रेन्जरपोष्ट आदि कार्यालयको एकमुष्ट)

क्र.स.	अचल सम्पत्ति	इकाइ (वटा, विगाहा, रोपनी, कठ्ठा आदी)	स्वामित्वमा रहेको गा.पा/ नपा	कैफियत
१	भवन	५	गा.पा	
२	जमनि		गा.पा	
३	गाडी	०	गा.पा	
४	मोटर साइकल	७	गा.पा	
५	अन्य मेशिन	१३	गा.पा	
६	ल्यापटप	२	गा.पा	

८३. धार्मिक स्थलको नाम

क्र.स.	मन्दिर	मन्दिर	गुम्बा	चर्च	अन्य
१	स्वर्गपुरी रवि	मन्दिर			
२	शालय साराङडाडा	मन्दिर			
३	शालय साराङडाडा	मन्दिर			
४	.....चर्च साराङडाडा			चर्च	
५	थोपेतम्बा माङगिम	मन्दिर			
६	त्रिवेणी मन्दिर	मन्दिर			
७	सिद्धदेवी मन्दिर				
८	एपोबटनी चर्च आरुवोटे			चर्च	
९	हाडसाम माङहिम	मन्दिर			
१०	शिवालय मन्दिर लिम्बा	मन्दिर			
११	मिक्लाजुङछेदेन छोलिङ गुम्बा		गुम्बा		
१२	किरातेश्वर मन्दिर	मन्दिर			



१३	भगवती मन्दिर	मन्दिर			
१४	देउराली सिंहस्थान	मन्दिर			
१५	सिंहदेवी रवि	मन्दिर			
१६	शिवालय रवि	मन्दिर			
१७	विष्णुपाउ रवि	मन्दिर			
१८	.... गुम्बा रवि		गुम्बा		

#### ८४. सडक सञ्जालको विद्यमान अवस्था

क्र.सं.	सडकको वर्गीकरण	लम्वाई कि.मि.	सडकको औसत चौडाइ (मि.)	सडकले सेवा पुगेका वडाहरु
१	..... राजमार्ग			
२	सहायक राजमार्ग	१४६		नभएको
३	पक्की तथा कालोपत्रे	०	०	नभएको
४	ग्राभेल सडक :	१४६		हात्तिपाइले हाडगुम, दुरदिम्बा सडक
५	कच्ची सडक/मौसमी सडक			सबै वडाहरु
६	मुल वाटो (Trail)			पहिचान नभएको
७	ईंटा विच्छाइएको वाटो	०	०	
८	ढुंगा छापेको वाटो	०	०	
९	सिँढी तथा खुडकिला/भचाड (Stair)	०	०	
जम्मा				

स्रोत : जिल्ला विकास समिति र गाँउविकास समिति को अभिलेखबाट

#### ८५. निर्माणाधीन गाउँ/नगर स्तरीय सडकहरु

सडकको किसिम	अनुमानित लम्बाइ किमी	सडकको औसत चौडाइ (मि.)	सडकले सेवा पुग्न सक्ने वडा तथा बस्तीहरु	लाभान्वित जनसंख्या
कालो पत्रे	०	०	०	०
ग्राभेल	१४६	४		२४०००
कच्ची तथा धुले				२०,०००
जम्मा				

श्रोत: जिल्ला विकास समिति पांचथर

#### ८६. गाउँ/नगर क्षेत्रभित्र रुट परमिट लिएर संचालन भएका सवारी साधनहरुको विवरण : नभएको

बस चल्ने शुरु स्थान	जीप चल्ने शुरु स्थान	बस पुग्ने अन्तिम स्थान	दैनिक सञ्चालन हुने सवारी साधन संख्या	बस स्टप संख्या (यात्रु चढाउने ओराल्ने स्थान)	कैफियत
रवि		दमक	२	यकिन नभएको	
	रवि	दमक, विर्तामोड	४	यकिन नभएको	
	रवि	फिदीम	२	यकिन नभएको	
	रवि	राँके	१	यकिन नभएको	
	रवि	इलाम	१	यकिन नभएको	
	सप्तमी	विर्तामोड	२	यकिन नभएको	
	लिम्बा	उर्लाबारी	२	यकिन नभएको	
	दुर्दिम्बा	उर्लाबारी	२	यकिन नभएको	

श्रोत : गाँउपालिकाको कार्यालय रवि

**८७. गाउँ/नगर क्षेत्रमा चल्ने सवारी साधनहरूको विवरण**

क्र.स.	सवारी साधनको प्रकार	संख्या	अवस्था		कैफियत
			१० वर्ष सम्म पुरानो	१० वर्ष भन्दा बढि पुरानो	
१	नीजि				भाडाका जीपहरु मात्र संचालनमा रहेका
२	सरकारी स्वामित्वका	०	०	०	
३	सार्वजनिक (भाडाका)	१५	०	०	
४	कुटनैतिक	०	०	०	
५	अन्तराष्ट्रिय गै.स.स.	०	०	०	
जम्मा		१५	०	०	

श्रोत : स्थानिय यातायात व्यवसायी

**८८. विद्यमान सतह ढलको अवस्था**

सतह ढलको प्रकार	कि.मि.
ट्युम पाइप	०
पक्की स्ल्याब ढाकिएका	०
पक्की स्ल्याब नढाकिएको	०
जम्मा	०

श्रोत : वडा कार्यालय

**८९. सार्वजनिक शौचालय सम्बन्धी विवरण : सार्वजनिक शौचालय हाल सम्म निर्माण गर्न नसकिएको**

क्र.स.	सार्वजनिक शौचालय रहेको स्थान	वडा न.	कैफियत	सञ्चालनको अवस्था	सञ्चालक

श्रोत: स्थानिय वडा कार्यालय

**९०. प्रकोपबाट भएको क्षति सम्बन्धी विवरण (आ.व. २०७२-०७३को)**

प्रकोपको किसिम	क्षतिको विवरण	भएको अनुमानित क्षति(रकम रु.लाख)	मानवीय क्षति
बाढि			
पहिरो	३	२२	
आगजनी	१५	१५०	
महामारी			
हावाहुरी	१३	५	
चट्यांग	१	०.७५	
नदि कटान			
खडेरी			
शित लहर			
भुकम्प	२४ घर भत्किएर पुन निकास गर्नु पर्ने ।	२१६ लाख	
अन्य..			

श्रोत: नेपाल रेडक्रस सोसाइटी

**९१. विपद व्यवस्थापन पूर्व तयारी सम्बन्धी विवरण:**

- विपद व्यवस्थापन नगर समिति बनेको : नभएको
- सुरक्षित स्थान तोकिएको पहचान नभएको
- विपद व्यवस्थापन पूर्व तयारी योजना बनेको : नभएको
- विपद व्यवस्थापन कोष बनेको नरहेको

**९२. शहरी विद्युतीकरण : नभएको**

क्र.सं.	विवरण	परिमाण (संख्या)
१	ग्राहस्थ लाईन संख्या	१

२	औद्योगिक लाइन संख्या	०
३	व्यापारिक संख्या	०
५	४ मन्दिरमा वितरीत संख्या	०
६	खानेपानी	०
७	सडक वृत्ति	०
८	अस्थायी वृत्ति	०
८	सिंचाई	०
जम्मा ग्राहक संख्या		२५०
९	स्विचिङ स्टेशन -	१
	ट्रान्शफर्मर संख्या	१

श्रोत : नेपाल विद्युत प्राधिकरण

### ९३. दुर संचार सम्बन्धी विवरण (जिल्ला स्तरको) गाउँपािका स्तरका अभिलेख नभएको

क्र.सं.	संचार सेवाको किसिम	परिमाण	कैफियत
१	PSTN टेलिफोन लाईन	९४०	
२	ए.डी.एस.एल. सेवा	२३५	
३	इन्टरनेट तथा जी.पी.आर.एस. सेवा		Wirelessसेवाको Data एकिन गर्न नसकिने भएकाले
४	मोबाइल टावर जी.एस.एम.		
५	मोबाइल टावर स्काई		
६	जी.एस.एम. पोस्टपेड मोबाइल	५३२	
७	जी.एस.एम. प्रिपेड मोबाइल		
८	स्काई पोस्टपेड मोबाइल		
९	स्काई प्रिपेड मोबाइल	११७९३	

श्रोत : नेपाल दुरसंचार संस्थान

### ९४. भोलुङ्गे पुल/पुलपुलेसा सम्बन्धी विवरण

गाउँ/नगरभित्र पक्की तथा आरसिसि पुल, कल्भर्ट तथा भोलुङ्गे पुलहरुको विवरण :

पुल/खोलाको नाम	दायाँ किनारा रहेको स्थान	बायाँ किनारा रहेको स्थान	निर्मित साल	सहयोगी निकाय
सेती दोभान	लिम्बा	दुर्दिम्बा	२०६५	BBLL
कम्पु खोला	लिम्बा	दुर्दिम्बा	२०६५	BBLL
लिम्बा दोभान	आरुवोटे	लिम्बा	२०६५	BBLL
कम्पु दोभान	हाङ्गुम	दुर्दिम्बा	२०६५	BBLL
मेवा खोला	आरुवोटे	लिम्बा	२०६५	BBLL
सिम्ले	आरुवोटे	लिम्बा	२०६५	TBSU
सेगेवा खोला	कुरुम्बा	कुरुम्बा	२०६५	BBLL
पुङ्ग खोला	साराङडाडा	साराङडाडा	२०६५	BBLL
रसिया दोभान	साराङडाडा	साराङडाडा	२०६५	BBLL
नया खोला	रवि	रवि	२०६५	Kaduri
थामथुम	रवि	रवि	२०६५	BBLL
पेकुवा	हाङ्गुम	लिम्बा	२०६५	BBLL
नया खोला	रवि	कुरुम्बा	२०६५	BBLL

श्रोत: जिल्ला वस्तुगत विवरण २०७१

### ९५. व्यापारिक केन्द्रहरुको विवरण

क्र.सं.	व्यापारिक केन्द्रहरुका नाम	मुख्य व्यापारिक वस्तुहरु	कैफियत
१	हुलाक कुरुम्बा	चामल, नुन, तेल, खुद्रा सामानहरु, जुत्ता चप्पल, स्टेशनरी, निमार्ण सामग्री आदि	

२	रवि बजार रवि	चामल , नुन, तेल, खुद्रा सामानहरु,कपडा	
३	चिसापानी पञ्चमी	चामल , नुन, तेल, खुद्रा सामानहरु,	
४	सप्तमी बजार साराङडाड	चामल , नुन, तेल, खुद्रा सामानहरु,कपडा, निर्माण सामाग्री, औषधी,	
५	दशमी आरुवोटे	चामल , नुन, तेल, खुद्रा सामानहरु, औषधी,	
६	कन्याटार लिम्बा	चामल , नुन, तेल, खुद्रा सामानहरु,कपडा, निर्माण सामाग्री	
७	६ नं बुधकारे दुर्दिम्बा लिम्बा	चामल , नुन, तेल, खुद्रा सामानहरु,कपडा, निर्माण सामाग्री, औषधी,	
८	सोमबारे बजार दुर्दिम्बा	चामल , नुन, तेल, खुद्रा सामानहरु,कपडा, निर्माण सामाग्री, औषधी,	

श्रोत: स्थानिय जानीफकार

**९६. सामुदायिक भवनहरुको विवरण : सामुदायिक भवनहरु नभएको**

क्र.सं.	सामुदायिक भवनहरुका नाम	वडा नं. बस्ती	हालको उपयोग
१	रवि सामुदायिक भवन (रेडक्रस)	४ रवि बजार	तालिम संचालन
२	फुडसिड कृषि सहकारी भवन		
३	सामुदायिक भवन दुर्दिम्बा		

श्रोत: स्थानिय जानीफकार

**९७. सार्वजनिक पाटीपौवा र चौतारा सम्बन्धी विवरण**

क्र.सं.	सार्वजनिक वस्तु विवरण	स्थान	उपयोग	कैफियत
१	डाडागाँउ चर्तारा	कुरुम्बा	आराम एवं भारी विसौनी	
२	मिकलाजुड चौतारा जोगीडाडा	लिम्बा	आराम एवं भारी विसौनी	
३	भानुचोक	आरुवोटे	आराम एवं भारी विसौनी	
४	अरबेचोक	आरुवोटे	आराम एवं भारी विसौनी	

श्रोत: स्थानिय जानीफकारहरु

**९८. खेल मैदान सम्बन्धी विवरण:**

क्र.सं.	खेल मैदानको किसिम र अनुमानित क्षेत्रफल	स्थान तथा वडा नं.	उपयोगको अवस्था ( कसले उपयोग गर्छ)	कैफियत
१	रवि बजार खेलमैदान	४	विद्यालय र समुदाय	
२	थामथुम खेलमैदान रवि	४	विद्यालय र समुदाय	
३	कुरुम्बा मावि खेलमैदान	५	विद्यालय र समुदाय	
४	पाडतुवा खेलमैदान कुरुम्बा	५	विद्यालय र समुदाय	
५	खान्द्रड खेलमैदान लिम्बा	६	समुदाय	
६	दुर्दिम्बा मावि खेलमैदान	८	विद्यालय र समुदाय	
७	जोरधारा लेखगाउँ खेल मैदान	७	समुदाय	

**९९. पार्क, वनस्पति तथा उद्यान सम्बन्धी विवरण : नभएको**

क्र.सं.	पार्क तथा बाल उद्यानको विवरण	स्थान तथा वडा नं.	सञ्चालक	कैफियत
१	स्वर्गद्वारी मन्दिर पार्क	४	मन्दिर व्यवस्थापन समिति	
२	गुदाला बोजला ताल पार्क लेखगाँउ	६	ताल संरक्षण समिति	
३	मिकलाजुड	६	संरक्षण स	
४	फाल्गुनन्द पार्क	४	पार्क व्यवस्थापन समिति	

श्रोत : स्थानिय जानीफकार

**१००. गाउँपालिका/नगरपालिका कार्यालयदेखि प्रत्येक वडाकेन्द्रसम्मको दूरी**

वडा नं.	नगरकेन्द्र रहेको स्थान		केन्द्रसम्मको दूरी (किमी)
१	रविवजार	सिद्ध मावि	१३

२	रविबजार	सप्तमी	८
३	रविबजार	आरुवोटे	८
४	रविबजार	रवि	०
५	रविबजार	कुरुम्बा	७
६	रविबजार	लिम्बा	२२
७	रविबजार	कन्याटार	१७
८	रविबजार	दुर्दिम्बा	३७

श्रोत : स्थानिय जानीफकार र वडा कार्यालय

१०१. राष्ट्रिय तथा अन्तराष्ट्रिय गैरसरकारी संघसंस्थाको विवरण र वार्षिक बजेट

१. NGO को विवरण :

सि.न	NGO को नाम	रहेको स्थान	सम्पर्क नं.	उद्देश्य/कार्य क्षेत्र	कैफियत
१	नेपाल रेडक्रस	रवि		मानविय सेवा , प्रकोप जोखिम न्यूनिकरण	
२					

श्रोत:

२. INGOहरुको विवरण : नभएको

सि.नं.	INGO को नाम	रहेको स्थान ( ठेगाना)	उद्देश्य/कार्य क्षेत्र	सम्पर्क नं	सहयोगी दातृ निकाय	कैफियत
१						
२						

श्रोत: वडा कार्यालय

३. UN Agency/Bilateral Organisations हरुको विवरण : नभएको

सि.नं.	UN Agencies को नाम	रहेको स्थान	सम्पर्क नं	उद्देश्य/कार्य क्षेत्र	सहयोगी दातृ निकाय	कैफियत
१						
२						

१०२. गाउँ/नगर क्षेत्रभित्र गठन भएका टोल विकास संस्थाहरुको विवरण : नभएको

क्र.सं.	टोलविकास संस्थाको नाम	ठेगाना	संस्थाको किसिम (महिला, पुरुष, मिश्रित)	सम्पर्क नं.	सदस्य संख्या	बचत रकम
१.						

१०३. वडा नागरिकमञ्च तथा नागरिक सचेतना केन्द्र सम्बन्धी विवरण

वडा नं.	जम्मा सदस्य	लैंगिक आधार		सामाजिक आधार		
		महिला	पुरुष	दलित	जनजाती	अन्य
१, २	२२५	९८	१२७	१३	२५२	४२
३	२२५	८७	१३८	१७	१८४	२४
४	२२५	१०५	१२०	७	१८६	३२
५	२००	८९	१११	५	१९५	०
६	१२५	५८	६७	७	९५	२३
७	१२५	४३	८२	६	८५	३४
८	२२५	८९	१३६	९	१६४	५२
जम्मा	१३५०	५६९	७८१	६४	११६१	२०७

श्रोत: सामाजिक परिचालन प्रतिवेदन

१०४. जनचेतनामूलक तालिम प्राप्त गरेको जनसंख्या विवरण : विवरण प्राप्त हुन नसकेको

		लिंग		

क्र.स.	तालिम विवरण	महिला	पुरुष	जम्मा	कैफियत
१	वचत तथा ऋण	६७	२६	९३	
२	संस्थागत नेतृत्व	१२	२३	३५	
३	लैंगिक समविकास	४५	३५	८०	
४	स्वास्थ्य	२४५	३८५	६३०	
५	परिवार नियोजन	८५	१२३	२०८	
६	खानेपानी सरसफाइ	२८०	३५०	६३०	
७	वन व्यवस्थापन	४५	७०	११५	
८	फोहोरमैला व्यवस्थापन	२८०	३५०	६३०	
९	सिप विकास	३५	८०	११५	

श्रोत: जिल्ला स्तरीय सरकारी तथा गैरसरकारी संघ संस्था

### १०५. मुख्य पेशा सम्बन्धी विवरण

क्र.स.	विवरण	परिवार सख्या	प्रतिशत
१	कृषि	५१७५	
१.१	खेतीपाती	५१७५	
१.२	पशुपालन	५१७५	
१.३	कुखुरा पालन	व्यवसायिक कुखुरा पालन नभएको	
१.४	माछा पालन	०	
१.५	अन्य	०	
२	गैर कृषि		
२.१	व्यापार	३७१	
२.२	उद्योग	३७५	
२.३	नोकरी	प्राप्त हुन नसकेका	
२.४	दैनिक ज्यालादारी	०	
२.५	वैदेशिक रोजगार	प्राप्त हुन नसकेका	
२.६	अन्य खुलाउन		

श्रोत: सामाजिक परिचालन प्रतिवेदन र जिल्ला पार्श्वचित्र विवरण

मुख्य पेशाको स्थितिलाइ हेर्दा कृषिमा सम्लग्नहरुको संख्या बढी देखियो । यसपछि वैदेशिक रोजगारीमा संलग्न र न्यून प्रतिशत नोकरी र व्यापारमा संलग्न भएको पाइयो ।

### १०६. औसत मासिक पारिवारिक आम्दानी विवरण

क्र.स.	औसत मासिक पारिवारिक आम्दानी विवरण (रुपैयामा)	परिवार सख्या	प्रतिशत
१	१००० भन्दा कम	२५	०.५९
२	१००० देखि २०००	२३१	५.४७
३	२००१ देखि ३०००	६९१	१६.३६
४	३००१ देखि ५०००	९८१	२३.२७
५	५००१ देखि १००००	६१८	१४.६३
६	१०००० देखि १५०००	३३६	७.९५
७	१५००० देखि २५०००	३३५	७.९३
८	२५००० भन्दा माथि	१००५	२३.८
जम्मा		४२२२	१००

श्रोत: LGCDP कार्यक्रम प्रतिवेदन

१०७. औसत मासिक पारिवारिक वचत विवरण

क्र.सं.	औसत मासिक पारिवारिक वचतविवरण (रुपैयामा)	परिवार संख्या	प्रतिशत
१	शून्य	०	०
२	५०० देखि १०००	२५	०.६
३	१००१ देखि २०००	२३१	५.४९
४	२००१ देखि ३०००	६९१	१६.४९
५	३००१ देखि ५०००	९५१	२२.५३
६	५००१ देखि १००००	६४८	१५.३५
७	१०००० भन्दा माथि	१६७६	३९.५४
जम्मा		४२२२	१००

श्रोत: सामाजिक परिचालन प्रतिवेदन पुस्तिका

१०९. वडा अनुसार विपन्नता स्तरीकरण PPI= progress out of poverty Index मापन विधि अपनाउनु पर्ने)

वडा नं.	विपन्नता स्तरिकरण					कैफियत
	अति गरिव	गरिव	मध्यम	सम्पन्न	जम्मा	
१	८१	१४७	७२	४६	३४७	
२	१३१	२७४	१७६	३९	६२२	
३	२७३	५०७	०	०	७८३	
४	२१२	४२१	२४८	४६	९३१	
५	४१	२९३	३	५६	३९३	
६	३२	२४६	०	२	२८०	
७	१३	१४७	३	५५	२२८	
८	७१	२६१	२६१	६५	६६८	
	८५४	२२९६	७६३	३०९	४२२२	

श्रोत:सामाजिक परिचालन प्रतिवेदन पुस्तिका

११०. विद्युत/सौर्य उर्जा आयोजनाहरुको स्थिति : विद्युत आयोजनाहरु नभएको

नं.	विद्युत/उर्जाआयोजनाको नाम	क्षमता कि.वा.	क्षेत्र	लाभान्वित घरधुरी	मि.संख्या
१	सल्लेरी साना जलविद्युत कुरुम्बा	९	सल्लेरी	९५	९५
२	नुवाखोला साना जलविद्युत	९	कुरुम्बा	४०	४०
३	पाडतुवा साना जलविद्युत	७	पाडतुवा	१००	१००
४	डाडागाँउ साना जलविद्युत	७	डाडागाँउ	५६	५६
५	लघु विद्युत		निर्माणधिन	३८५	

श्रोत: स्थानिय सर्वेक्षणका आधारमा

१११. वार्षिक कृषि उत्पादन सम्बन्धी विवरण

अन्न वाली	आर्थिक वर्ष (२०६९ र ०७०)	
	क्षेत्रफल (हे.)	उत्पादन (टन)
धान	११६१	२४४०.६८
मकै	२६११	५८५३.५६
कोदो	७४७	१४०७.८१
गहुँ	६६६	१३१०.०४

मास, बोडी,सिमी, मस्याड, मुसुरो	२२४	२००.८१
तोरी, सूर्यमुखी ....	९१	१६१.१३
तरकारी वाली	११९	८२७४.२५
आलु, प्याज, काउली, भन्टा, बन्दा, गोलभेडा,	२२७	२९९३.४४
राम तोरिया, साग.....		
अदुवा, लसुन,	८४	१५२२
खुसानी	३१	१६७.१
बेसार,	६	४८.१
फलफूल खेती		
सुन्तला,	१००	१०४८.९५

श्रोत: जिल्ला कृषि विकास कार्यालय पाँचथर अध्यावधिक पुस्तिका २०७३

प्रमुख खाद्यान्न बालीमा मकै, धान, कोदो रहेको देखियो ।

११२. पशु धन तथा सोबाट हुने उत्पादनको अवस्था सम्बन्धी विवरण

क्र. सं.	किसिम	संख्या			उत्पादन		
		स्थानीय	उन्नत	जम्मा	दूध लि.	मासु मे.टन	उन केजी
१	पशुधन						
क	गाई गोरु	१२८४८	१३०१		३०२६.९५	०	०
ख	भैंसी राँगा	५२९९	४७७		२०२९.६३	२०१.२	
ग	बोका खसी वाखा	१७८७८	२२८४			७८७८.९२	
घ	भेडा च्यांग्रा	०	०			०	
ड	सुँगुर वंगुर	१३१२६	१६४६			३३७.९४	
च	अन्य.....	०	०				
२	पंक्षी	स्थानीय	उन्नत	जम्मा	अण्डा संख्या		मासु केजी
क	कुखुरा	४२६५१	०		०		१५.७६
ख	हाँस	०	०	०	०	०	०
ग	अन्य .....	०	०	०	०	०	०
३	माछा केजी	०	०	०	०	०	०
क	मौरी घर मह केजी	०	०	०	०	०	०
४	अन्य .....	०	०	०	०	०	०

श्रोत: जिल्ला पशुसेवा कार्यालय पाँचथर

११३. गाउँ/नगरबाट बाहिर निकासी हुने वस्तुहरुको विवरण (कृषिजन्य, पशुजन्य, औद्योगिक, वन पैदावार तथा व्यापारिक वस्तुहरु)

क्र.सं.	आयात निर्यात वस्तुहरुको नाम	निकासी हुने वार्षिक परिमाण(क्विन्टल)	जम्मा निकासी मूल्य
१	कृषि तथा वनजन्य उत्पादनको निर्यात (खाद्यन्न तथा नगदे लगायत जडिबुटी.....)		
	अदुवा	५२.३३	
	अलैची	५.३५	
२	औद्योगिक निर्यात ( निर्माण सामग्री.....)	०	०

श्रोत: जिल्ला कृषि विकास कार्यालयको प्रतिवेदनबाट

११४. जग्गाको किसिम अनुसारको विवरण (बिघा । रोपनी) : विवरण प्राप्त हुन नसकेको

जग्गाको किसिम	जम्मा क्षेत्रफल
अब्वल	
दोयम	
सिम	



चाहर	
अन्य	
जम्मा	

श्रोत:

**११५ औद्योगिक तथा व्यापार, व्यवसाय (निर्माण व्यवसायी समेत) सम्बन्धी विवरण**

सि.न	व्यपार,व्यवसाय विवरण	वडा १ र २	वडा ३	वडा ४	वडा ५	वडा ६ र ७	वडा ८	जम्मा
१	दुग्ध व्यवसायी	०	०	०	०	१	०	१
२	टेलर्स	६	१	८	२	५	४	२६
३	सुनचाँदी व्यवसायी	०	२	९	२	०	१	१४
४	भाडा व्यवसायी	१	२	४	०	०	०	७
५	होटल व्यवसायी	३	९	९	४	१२	१३	५०
६	फेन्सी व्यवसायी कपडा	०	३	१२	०	२	१	१८
७	क्लिनिक तथा औषधी व्यवसायी	३	१	३	०	४	०	७
८	तरकारी तथा फलफूल व्यवसायी	०	०	३	०	०	०	३
९	इलेक्ट्रोनिक व्यवसायी	४	३	५	०	४	२	१८
१०	माछामासु पसल, व्यवसायी	०	०	२	०	०	०	२
११	हेयर सैलुंग तथा सौन्दर्यकला व्यवसायी	०	०	२	०	०	०	१
१२	उद्योग	१	०	१	०	०	०	२
१३	आर्ट व्यवसायी	०	०	१	०	०	०	१
१४	बेकरी तथा मिष्ठान्न व्यवसायी	०	०	१	०	०	०	१
१५	वाल मनोरञ्जन	०	०	०	०	०	०	०
१६	बंगुर पालन	०	०	०	०	०	०	०
१७	कार्ड बोर्ड उत्पादन	०	०	०	०	०	०	०
१८	बोर्डिंग स्कुल संचालन	२	०	३	०	०	०	५
१९	ठेक्कापट्टा	०	०	०	०	०	०	०
२०	जुत्ता पसल	७	२	१०	२	२	१	२४
२१	फोटो स्टुडियो	०	०	२	०	०	०	२
२२	फर्निचर	०	०	३	०	०	०	३
२३	किनारा पसल तथा व्यवसायी	२७	६	३८	१७	२६	१४	१२८
२४	सि.डि.पसल	०	०	२	०	०	०	२
२५	पुल हाउस	०	०	०	०	०	०	०
२६	अटो वर्कसप	०	०	०	०	०	०	०
२७	कपास उद्योग	०	०	०	०	०	०	०
२८	राइस मिल	२	२	३	२	२	२	१३
२९	घडि रेडियो टि.भी मर्मत	०	०	३	०	३	०	६
३०	पेट्रोल पम्प	०	०	०	०	०	०	०
३१	मसला उद्योग	०	०	०	०	०	०	०
३२	चस्मा पसल	०	०	०	०	०	०	०
३३	पस्मिना पसल	०	०	०	०	०	०	०
३४	माटाका भाडा, मुकुण्डो तथा सेरामिक्स	०	०	०	०	०	०	०
३५	खोज अनुसन्धान सेन्टर	०	०	०	०	०	०	०

३६	खाजाघर तथा चिया पसल	२२	११	२५	६	४	१२	८०
३७	ढुवानी सेवा	०	०	०	०	०	०	०
३८	पांगो माटो व्यवसाय	०	०	०	०	०	०	०
३९	टयुसन सेन्टर	०	०	०	०	०	०	०
४०	हाउजिंग	०	०	०	०	०	०	०
४१	घठ	०	०	०	०	०	०	०
४२	कार्पेट पसल	०	०	०	०	०	०	०
४३	सरसफाइ तथा फोहोर मैला संकलन	०	०	०	०	०	०	०
४४	नर्सरी फुल व्यवसायी	०	०	०	०	०	०	०
४५	कुरियर	०	०	०	०	०	०	०
४६	मदिरा व्यवसाय	२	०	२	३	२	३	१२
४७	ग्यास डिलर	०	०	०	०	०	०	०
४८	नृत्य प्रशिक्षण तथा संगित प्रशिक्षण केन्द्र	०	०	०	०	०	०	०
४९	पाउ भण्डार	०	०	०	०	०	०	०
५०	क्याटरिंग	०	०	०	०	०	०	०
५१	कानुन व्यवसायी र परामर्श सेवा	०	०	०	०	०	०	०
५२	जिमखाना	०	०	०	०	०	०	०
५३	निर्माण व्यवसायी तथा सप्लायर्स	०	०	०	०	०	०	०
५४	कवाडी संकलन केन्द्र	०	०	०	०	०	०	०
५५	मल बिउ उत्पादन	०	०	०	०	०	०	०
५६	कम्प्युटर टेनिंग सेन्टर साईवर व्यवसायी	०	०	०	०	०	०	०
५७	फिल्म हल	०	०	०	०	०	०	०
५८	सिसा पसल	०	०	१	०	०	०	२
५९	पुस्तक व्यवसायी तथा फोटोकपी	३	०	३	१	०	०	४
६०	मनी टान्सफर	१	१	२	१	०	०	५
६१	सहकारी	५	२	६	३	४	३	२३
६२	बैंक	०	०	०	०	०	०	०
६३	बिज्ञापनमिडियारकेवल सेवा	०	०	१	०	०	०	१
६४	कागज उद्योग तथा छपाखाना	०	०	०	०	०	०	०
६५	पानी फिल्टर	०	०	०	०	०	०	०
६६	पार्टी प्यालेस	०	०	०	०	०	०	०
६७	भेटनरी	१	०	१	०	०	०	२

११६. विगत ५ आर्थिक वर्षको आयव्ययको विवरण :

आर्थिक वर्ष	आय शीर्षक	रकम	व्यय शीर्षक	रकम

जम्मा				
-------	--	--	--	--

(नोट: पूँजीगत खर्च र प्रशासनिक खर्च अलग अलग छुट्याउने

श्रोत:

११७. गाउँपालिका/नगरपालिकाले सञ्चालन गरेका प्रमुख कार्यक्रम तथा योजनाहरू

कार्यक्रम विवरण :

सि नं.	कार्यक्रमगत विवरण	कार्यान्वयनको अवस्था	मुख्य प्रयासहरू
१. प्रशासनिक सांगठनिक सुदृढीकरण , क्षमता र सेवा प्रभावकारीता अभिवृद्धि सम्बन्धी		अफिस व्यवस्था गर्नु पर्ने, कर्मचारीहरूको व्यवस्था क्षमता विकास गर्नु पर्ने ।	कार्यालय व्यवस्थापन, कर्मचारी व्यवस्थापन, अफिस सामाग्रीहरूको व्यवस्था, कर्मचारी बैठक, अनुशिक्षण तालिम, क्षमता विकास तालिमको आयोजना आदि
		वडा कार्यालयहरूको व्यवस्था	वडा कार्यालयहरू स्थापना गरी सेवा सुचारु गरिएको
		गाउँपालिकाको कार्यालय व्यवस्थापन	कार्यालय व्यवस्थापन गरी कामकाज शुरु गरिएको, निर्वाचत पदाधिकारीहरूले सेवा दिन सक्ने उचित वातावरण तयार भएको
२. वित्तीय व्यवस्थापन तथा श्रोत परिचालन सम्बन्धी कार्यक्रम		योजनाहरू सम्पन्न गर्नु पर्ने	उपभोक्ता समितिहरूलाई सचेत गराई समयमा काम सम्पन्न गर्ने प्रयास भएको
३. भौतिक पूर्वाधार तथा शहरी विकास सम्बन्धि कार्यक्रम		निर्माणधिन अवस्थामा रहेका	आवश्यक औजार र जनशक्ति व्यवस्थापनका लागि प्रयासहरू भएका
४. समाजकल्याण तथा सामाजिक विकास सम्बन्धी कार्यक्रम		जेष्ठ नागरिक, एकल महिला, विधवा तथा अपाङ्गहरूलाई भत्ता वितरण कार्यक्रम सम्पन्न, दैविक प्रकोप पिडितहरूका लागि राहात वितरण आदि कार्य भइरहेको	स्रोत व्यवस्थापन गरी कार्यक्रम कायान्वनमा सहज पारिएको
५. कला संस्कृति , सम्पदा तथा वातावरणिय सुधार कार्यक्रम			कला संस्कृति तथा वातावरण सुधार सम्बन्धि उल्लेखिय कार्यहरू हुन नसकेको
६. पर्यटन विकास कार्यक्रम		पर्यटन विकास यस क्षेत्रको प्रमुख आर्कषण मानन सकिन्छ । लोब्रकुटी, महागुरु फाल्गुनन्दको तपो भुमिको आवश्यक सुधार गर्नु पर्ने ।	केहि रकम विनियोजन गरि कामहरू भइरहेको भएता पनि उल्लेखनिय कार्य गर्न नसकिएको अवस्था

११८. गाउँपालिका/नगरपालिकाको संगठनात्मक ढाँचा ।

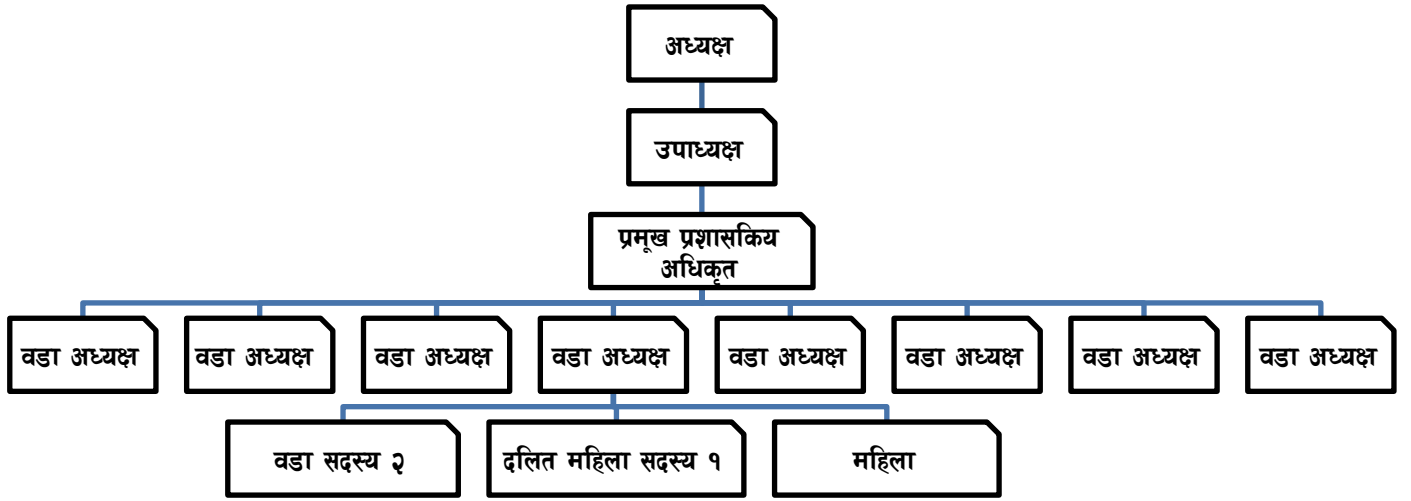

## २०. सरकारी कार्यालयहरूको नाम, टेलिफोन विवरण

सि.नं.	कार्यालय	ठेगाना	फोन नं. (कार्यालय)
१.	वडा कार्यालय साराङडाडा	साराङडाडा	
२.	वडा कार्यालय रवि	रवि	
३.	वडा कार्यालय कुरुम्बा	कुरुम्बा	
४.	अतिरिक्त हुलाक कन्याटार	कन्याटार	
५.	इलाका हुलाक लिम्बा	लिम्बा	
६.	अतिरिक्त हुलाक दुर्दिम्बा	दुर्दिम्बा	
७.	अतिरिक्त हुलाक साराङडाडा	साराङडाडा	
८.	प्राथमि स्वास्थ्य केन्द्र रवि	रवि	
९.	स्वास्थ्य चौकी साराङडाडा	साराङडाडा	
१०.	स्वास्थ्य चौकी आरुवोटे	आरुवोटे	
११.	स्वास्थ्य चौकी दुर्दिम्बा	दुर्दिम्बा	
१२.	स्वास्थ्य चौकी लिम्बा	लिम्बा	
१३.	स्वास्थ्य चौकी कुरुम्बा	कुरुम्बा	
१४.	इलाका प्रहरी कार्यालय रवि	रवि	
१५.	प्रहरी चौकी कन्याटार	दशमी	

## १२१. स्थानीय राजनैतिक दलहरू

१. दलका प्रतिनिधिहरू				
सि.नं.	नाम,थर	ठेगाना	पार्टी	फोन नं.
१.	सन्तकुमार शेर्मा	साराङडाडा	नेका	९८१५९९६९९२/९८४४६९०२२५
२.	भक्त कुमार लिम्बु	साराङडाडा	एमाले	
३.	विष्णु कुमार राई	साराङडाडा	माओवादी	
४.	राजभक्त आडदेम्बे	साराङडाडा	राप्रपा	
५.	इन्द्र कुमार आडदेम्बे	साराङडाडा	लिम्बुवान पार्टी नेपाल	
६.	राम कृष्ण राई	साराङडाडा	संघिय समाजवादी	
७.	जीवनहाङ फियाक	आरुवोटे	नेका	
८.	हस्तराज फियाक	आरुवोटे	एमाले	९८१५९८०६७१
९.	छत्र बहादुरफियाक	आरुवोटे	माओवादी	

१०	सुवास राई	आरुवोटे	राप्रपा	
११	हिमाल फियाक	आरुवोटे	लिम्बुवान पार्टी	
१२	ज्ञान बहादुर तामाङ	आरुवोटे	संघिय समाजवादी	
१३	डेकेन्द्र माखिम	लिम्बा	नेका	
१४	कालीप्रसाद माखिम	लिम्बा	एमाले	
१५	हेमचन्द्र रेग्मी	लिम्बा	माओवादी केन्द्र	
१६	राजकुमार चेम्जोङ	लिम्बा	राप्रपा	
१७	रुविन्द्र माखिम	लिम्बा	संघिय लिम्बुवान	
१८	मेलकर्ण माखिम	लिम्बा	संघिय समाजवादी	
१९	औधमान लाओती	कुरुम्बा	नेका	
२०	पूर्णवीर लाओती	कुरुम्बा	एमाले	
२१	मिरिन्द्र लाओती	कुरुम्बा	माओवादी केन्द्र	
२२	हस्तवीर राई	कुरुम्बा	राप्रपा	
२३	रनबहादुर लाओती	कुरुम्बा	संघिय लिम्बुवान पार्टी	
२४	उदयचन्द्र लाओती	कुरुम्बा	संघिय समाजवादी	
२५	पूर्ण बहादुर लाओती	कुरुम्बा	जनमुक्ति पार्टी	
२६	जय प्रसाद राई	रवि	नेका	
२७	नरकुमार राई	रवि	एमाले	
२८	राजेन्द्र कुमार राई	रवि	माओवादी केन्द्र	
२९	रविन कुमार राई	रवि	राप्रपा	
३०	धर्मराज राय	रवि	संघिय समाजवादी	
३१	प्रसाद सिं राई	रवि	लिम्बुवान	
३२	युवराज थक्सु	दुर्दिम्बा	नेका	
३३	राम बहादुर वाजी	दुर्दिम्बा	एमाले	
३४	कर्ण इडसाङ	दुर्दिम्बा	माओवादी केन्द्र	
३५	लक्ष्मी प्रसाद माखिम	दुर्दिम्बा	राप्रपा	
३६	मान बहादुर गौतम	दुर्दिम्बा	माले	
३७	दल बहादुर लामा	दुर्दिम्बा	संघिय समाजवादी	
३८	डिल्लीश्वर मुसाहाङ	दुर्दिम्बा	संघिय लिम्बुवान	

१२२. गाउँपालिका/नगरपालिकासंग साभेदारी गरेका संघ संस्थाहरु (अन्तराष्ट्रिय तथा राष्ट्रिय गैरसरकारी तथा सामुदायिक संघ संस्थाहरु समेत)

सि.नं.	संघसंस्थाको नाम	कार्यक्रम	स्वीकृत बजेट	कैफियत
१	नेपाल रेडक्रस सोसाइटी उपशाखा	प्रकोप जोखिम न्युनिकरण		बजेट नभएको
२	सुआहारा कार्यक्रम	पोषण		बजेट संस्था संग भएको

१२३. गाउँपालिका/नगरपालिकाको भगिनी सम्बन्ध रहेको संस्था : नभएको

सि.नं.	भगिनी सम्बन्ध कायम भएको संस्थाको नाम	संस्थाको उद्देश्य	सम्बन्ध कायम भएको मिति	कैफियत
१				
२				

१२४. गाउँपालिका/नगरपालिकाको स्थापनाकालदेखि हालसम्मका प्रमुखहरुको विवरण

सि.नं.	नाम	कार्य अवधि	निर्वाचित र मनोनित	कैफियत
१	अमर राज माखिम	५ वर्ष	निर्वाचित	
२	उर्मिला राई	५ वर्ष	निर्वाचित	

३	विष्णु कुमार राई	५ वर्ष	निर्वाचित	
४	सन्त कुमार शेर्मा	५ वर्ष	निर्वाचित	
५	हस्तराज फियाक	५ वर्ष	निर्वाचित	
६	राम कुमार राइ	५ वर्ष	निर्वाचित	
७	अविनास लाओती	५ वर्ष	निर्वाचित	
८	फडिन्द्र प्रसाद घिमिरे	५ वर्ष	निर्वाचित	
९	मिनराज माखिम	५ वर्ष	निर्वाचित	
१०	रामेश्वर वाजी	५ वर्ष	निर्वाचित	
११	मनमाया आडदेम्बे	५ वर्ष	निर्वाचित	
१२	दुर्गा नेपाली	५ वर्ष	निर्वाचित	
१३	दुर्गा आडदेम्बे	५ वर्ष	निर्वाचित	
१४	शमशेर राई	५ वर्ष	निर्वाचित	
१५	शान्तकला बुढौलीमगर	५ वर्ष	निर्वाचित	
१६	तिर्थमाया गजमेर	५ वर्ष	निर्वाचित	
१७	दिपेन्द्र कुमार शेर्मा	५ वर्ष	निर्वाचित	
१८	टीका प्रसाद लिम्बु	५ वर्ष	निर्वाचित	
१९	इन्दुमाया राई	५ वर्ष	निर्वाचित	
२०	विमला दमाई	५ वर्ष	निर्वाचित	
२१	जगत बहादुर राई	५ वर्ष	निर्वाचित	
२२	जयप्रसाद फियाक	५ वर्ष	निर्वाचित	
२३	आइतमाया राई	५ वर्ष	निर्वाचित	
२४	सिता विश्वकर्म	५ वर्ष	निर्वाचित	
२५	विष्णु कुमार राई	५ वर्ष	निर्वाचित	
२६	राजेन्द्र राई	५ वर्ष	निर्वाचित	
२७	अरुणा लाओती	५ वर्ष	निर्वाचित	
२८	शान्ती कुमारी विक	५ वर्ष	निर्वाचित	
२९	कुशल लाओती	५ वर्ष	निर्वाचित	
३०	मेघराज लाओती	५ वर्ष	निर्वाचित	
३१	फुलमाया गोले	५ वर्ष	निर्वाचित	
३२	उमा देवी दर्जी	५ वर्ष	निर्वाचित	
३३	टीका राम जोगी	५ वर्ष	निर्वाचित	
३४	महते लिम्बु	५ वर्ष	निर्वाचित	
३५	लक्ष्मीकला बाँस्कोटा	५ वर्ष	निर्वाचित	
३६	भुमा लाम्गादे	५ वर्ष	निर्वाचित	
३७	दिल बहादुर तामाङ	५ वर्ष	निर्वाचित	
३८	विमल राई	५ वर्ष	निर्वाचित	
३९	रुपामाया मगर	५ वर्ष	निर्वाचित	
४०	जनक कुमारी पोखेल	५ वर्ष	निर्वाचित	
४१	चन्द्र बहादु चम्लागाई	५ वर्ष	निर्वाचित	
४२	नवीन गौतम	५ वर्ष	निर्वाचित	

**१२५. विगत ३ वर्षको MCPM को स्तर**

साबिक गाविस	आ.व. २०७१/०७२	आ.व. २०७२/२०७३
आरुवोटे	८५	८५
रवि	६५	७०
साराङडाडा	९०	९०
कुरुम्बा	७२	८०

लिम्बा	७७	७५
दुर्दिम्बा	७२	५५

यस गा.पा.का साविक गा.वि.स.को ऋणः विगत वर्षको तुलनामा घट्दै गएको देखिन्छ ।

१२६. विमानस्थलको विवरण : नभएको

सि.नं.	विवरण	स्थान	अवस्था	कैफियत
१	विमान स्थल			
२	हेलीप्याड			

१२७. शवदाह पशु वधशालाको विवरण : नभएको

सि.नं.	विवरण	स्थान	अवस्था	कैफियत
१	शवदाह			
२	पशु वधशाला	रवि	सामान्य	

१२८. विशेष ब्यावसायिक खेती र उत्पादन हुने मुख्य कृषि बाली : सन्तोला, अदुवा, अलैची

१. पकेट खेतीभए/नभएको : खेतीका लागि पकेट क्षेत्र निर्धारण नगरिएको

२. ब्यावसायिक खेती (जस्तो अर्गानिक खेती वाखापालन कुखुरापालनआदी): गाइपालन, अकबरे खुर्सानी, अदुवा,

१२९. गा.पा. क्षेत्रभित्र रहेका होटलहरूको विवरण:

क्र.सं.	किसिम	संख्या	कैफियत
१	खाना तथा बास	३५	
२	चिया खाजा	११३	

१३०. बेरोजगारको तथ्याङ्क: संकलन गर्न नसकिएको

क्र.सं.	लिङ्ग	संख्या	कैफियत
१	पुरुष		
२	महिला		
३	अन्य		

१३१. सुरक्षा ईकाईहरू:

क्र.सं.	विवरण	स्थान	कैफियत
१	इलाका प्रहरी कार्यालय रवि	रवि	
२	प्रहरी चौकी सप्तमी	साराडडाडा	
३	दशमी प्रहरी चौकी	वलने	

१३२. सहकारी संस्थाहरूको विवरण:

क्र.सं.	विवरण, स्थान	सदस्य संख्या (महिलारपुरुष)	कैफियत
१	इन्द्रावती कृषि सहकारी	१२६	
२	सृजनशिल कृषि सहकारी	४००	
३	सन्देश		
४	साहारा कृषि सहकारी साराडडाडा		
५	शिवालय कृषि सहकारी साराडडाडा		
६	दुर्दिम्बा उपभोक्ता सहकारी लि		
७	रविकिरण सहकारी		
८	लिम्बा कृषि सहकार		
९	लिम्बा ऋण तथा वचत		
१०	लुम्मादिन वचत तथा ऋण सहकारी		

११	मिक्लाजुड विद्युत सहकारी		
१२	नाम्बिन महिला तथा वचत ऋण सहकारी	५०	
१३	आरुवोटे कृषि सहकारी		
१४	कुरुम्बा कृषि सहकारी	७१०	
१५	गुरासे ऋण सहकारी	२४०	
१६	डाडा ऋण सहकारी	४५	
१७	मिक्लाजुड कृषि सहकारी		
१८	शान्तखोला वचत तथा ऋण सहकारी		
१९	दुर्दिम्बा उपभोक्ता सहकारी		
२०	पारुहाड सहकारी		
२१	जरीबुटे सहकारी		
२२	दुग्ध विकास सहकारी		
२३	उज्यालो सहकारी		

**१३३. एफ.एम / रेडियो स्टेशनहरूको विवरण:**

क्र.सं.	एफ.एम / रेडियो स्टेशनको नाम, स्थान	प्रकार	कैफियत
१	रवि एफ. एम १०७.७	रेडियो	
२			

**१३४. व्यापारिक फर्महरूको विवरण: सामान्य खुद्रा पसल बाहेक ठूला व्यापारिक फर्महरू नभएको**

क्र.सं.	व्यापारिक फर्मको प्रकार	संख्या	कैफियत
१	बाखापालन	१	
२	हातेकागज	२	
३	गाइपालन फर्म	२	

**१३५. सामुदायिक मेलमिलाप सम्बन्धी समिति गठन र क्रियाकलाप**

क्र.सं.	समितिको नाम	ठेगाना	कैफियत
१	स्थानिय शान्ति समिति	रवि	
२	स्थानिय शान्ति समिति	साराडडाडा	
३	स्थानिय शान्ति समिति	कुरुम्बा	
४	स्थानिय शान्ति समिति	लिम्बा	
५	स्थानिय शान्ति समिति	दुर्दिम्बा	
६	स्थानिय शान्ति समिति	आरुवोटे	

**१३६. प्राकृतिक श्रोत (खानी/खनिज आदि) : खानीहरू नभएको पाइयो ।**

क्र.सं.	विवरण	स्थान
१	मिक्लाजुड	लिम्बा
२	नुवाखोला	लिम्बा
३	मेवाखोला	लिम्बा
४	गोजला भोजला ताल	लिम्बा
५	फुडसिड	साराडडाड

**१३७. पशुपंक्षी/वन्यजन्तुको विवरण : यस क्षेत्रमा सधैभरी पाइने चरा प्रजातिहरू मात्र पाइन्छन् ।**

**१३८. सुकुम्बासीको तथ्याङ्क: नभएको**

क्र.सं.	लिङ्ग	परिवार संख्या	कैफियत
	पुरुष	१५	
	महिला		
	अन्य		



१३९. अल्पसंख्यक/सिमान्तीकृत बर्गको तथ्याङ्क: नभएको

क्र.सं.	विवरण	संख्या	कैफियत
१			
२			

१४०. घरभाडामा बस्नेहरुको विवरण :

कोठा भाडामा बस्ने	१७५

१४१. गाउँपालिका/नगरपालिकाभिन्न रहेका विशेष, संरक्षित, स्वायत्त क्षेत्रको विवरण

मिक्लाजुडमन्दिर	संस्कृति परम्परा
गोजला भोजला ताल	पर्यटकीय स्थान
स्वर्गद्धावारी मन्दिर रवि	धार्मिक स्थल
जडीबुटे डाडा	पर्यटकीय स्थान
याराङ भरना	पर्यटकीय स्थान
लिलिया भरना	पर्यटकीय स्थान
बेहुली ढुङगा	पर्यटकीय स्थान

**मिक्लाजुङ गाउँकार्यपालिकाको कार्यालय**  
**आर्थिक वर्ष २०७५/०७६ को नीति तथा कार्यक्रमहरू**

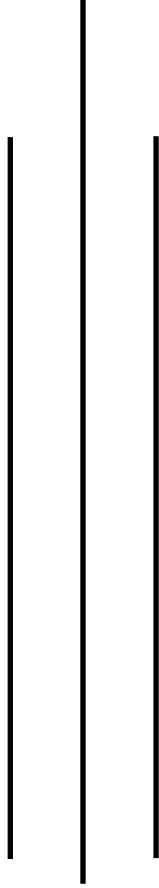

**स्वीकृत मिति: २०७५/०३/३०**

**मिक्लाजुङ गाउँकार्यपालिकाको कार्यालय**  
**रवि, पाँचथर**

## गाउँपालिका अध्यक्ष महोदय, प्रमुख अतिथि ज्यू,

### सम्पूर्ण अतिथिगणहरु, सभा सदस्यज्युहरु तथा सञ्चारकर्मी मित्रहरु

नेपालको संविधानमा व्यवस्था भएको प्रावधान बमोजिम देशमा ७५३ वटा स्थानीय तहको गठन भएको छ । नेपाली जनताले लामो समय देखि परिवर्तनको निमित्त गरेका गौरवपूर्ण आन्दोलनहरु, जनयुद्ध, महिला, जातजाती एवम् मधेश आन्दोलनका कारण प्राप्त उपलब्धिको फलस्वरूप गठन भएको स्थानीय तह सँगै मिक्लाजुङ गाउँपालिका पनि अस्तित्वमा आएको छ । संवैधानिक व्यवस्था बमोजिम स्थानीय सरकार सञ्चालन ऐन २०७४ को दफा ६७ को २ को 'ग' माउल्लेख भएबमोजिम बजेट तथा कार्यक्रम तर्जुमा समिति संयोजकको हैसियतले आगामी आर्थिक वर्ष २०७५/०७६ को नीति, बजेट तथा कार्यक्रम यस गरिमाय सभामा प्रस्तुत गर्न पाउँदा अत्यन्त गौरवान्वित भएको छ । यस अवसरमा नेपालको लोकतान्त्रिक संघीयता स्थापना, राजनीतिक विकास र सामाजिक रुपान्तरणको क्रममा जनताले गर्दै आएको विभिन्न संघर्षमा आफ्नो अमूल्य जीवन बलिदान गर्नुहुने सम्पूर्ण महान शहिदहरु, वेपत्ता तथा घाइते योद्धाहरु, द्वन्द्वपीडितहरु र वहाँहरुको परिवारजन लगायत आम जनसमुदायमा हार्दिक सम्मान प्रकट गर्दछु । संघीयता र स्थानीय सरकार मार्फत दिगो शान्ति, सुशासन, विकास र समृद्धिको आकांक्षा पुरागर्ने जिम्मेवारी हाम्रो काँधमा आएको छ । यो हाम्रो लागि अवसर र चुनौती दुवै हो भन्ने ठानेको छु । अधिकार, स्रोत साधन, बजेट, उत्तरदायित्व र जवाफदेहिता समेत स्थानीय तहमा स्थानान्तरण भई जनतालाई अधिकारसम्पन्न तथा वास्तविक अर्थमा सार्वभौम बनाउने प्रयास गरिएको छ, जुन स्वागत गर्न योग्य छ ।

आउँदा दिनहरुमा मिक्लाजुङ गाउँपालिकाको स्थानीय सरकारले विकट भौगोलिक अवस्थितिमा रहेको यस गाउँपालिकामा सर्वसधारण जनताले प्रत्यक्ष अनुभूत गर्ने खालका योजना तर्जुमा साथै कार्यान्वयनमा प्रत्यक्ष सहभागी गराउने, मागमा आधारित यस क्षेत्रको माटो सुहाउँदो कार्यक्रम तथा विकासका गतिविधिहरु सञ्चालन गरी यस क्षेत्रका जनताको चरम गरिबी न्युनीकरण गर्ने प्रमुख नीति लिइएको छ । यसका लागि सार्वजनिक, नीजि र सहकारी क्षेत्रको साभेदारीमा जोड दिइनेछ । साथै विकास साभेदारका रुपमा रहेका संघसंस्थालाई समेत प्रभावकारी ढंगले परिचालन गरिनेछ ।

### प्रमुख अतिथि

अब म स्थानीय सरकारको यथार्थ आर्थिक स्थितिको संक्षिप्त जानकारी गराउँछु । संघीय सरकार र प्रदेश सरकारबाट प्राप्त हुने समानीकरण अनुदान, सशर्त अनुदान, समपुरक अनुदान, विशेष अनुदान र स्थानीय राजस्वलाई परिचालन गरी मिक्लाजुङ गाउँपालिकाको कार्यक्रमहरु सञ्चालन गरिने छ ।

### मिक्लाजुङ गाउँपालिकाको संक्षिप्त परिचय,

नेपाल एकात्मक तथा केन्द्रीकृत शासन व्यवस्थाबाट संघीय लोकतान्त्रिक गणतान्त्रिक मुलुकको रुपमा रुपान्तरित भएको छ । संघीय व्यवस्था अनुसार नेपालमा संघ, प्रदेश र स्थानीय तह गरि तीन खण्डमा गठन भएको छ, । ७७ वटा जिल्ला मध्येमा प्रदेश नं.१ मा पाँचथर जिल्ला पर्दछ । पाँचथर जिल्लामा सात वटा गाउँपालिका र एक नगरपालिका समेतको जम्मा ८ वटा संरचना सहितको स्थानीय तह गठन भएको छ । त्यसमा मिक्लाजुङ गाउँपालिका पनि पाँचथरको एक गाउँपालिकामा पर्दछ । वि.सं. २०७३/११/२७ गते राजपत्रमा सुचना प्रकाशित भएसँगै र पछिल्ला सचिवस्तरीय निर्णयसँगै देशमा ७५३ वटा स्थानीय तह भएसँगै यो गाउँपालिका पनि अस्तित्वमा आएको छ । पाँचथर जिल्लाको दक्षिणमा अवस्थित यो गाउँपालिकाको क्षेत्रफल १६६.६१ वर्ग कि.मी. मा फैलिएको छ । साविकका साराङडाँडा, रवि, आरुवोटे, कुरुम्बा, लिम्बा र दुर्दिम्बा गा.वि.स.लाई समावेश गरि यो गाउँपालिका निर्माण गरिएको छ । स्थानीयवासीहरुलाई सर्वसुलभ ढंगले सेवा उपलब्ध गराउन यो गाउँपालिकालाई जम्मा ८ वटा वडामा विभाजन गरिएको छ । यो गाउँपालिकाको जम्मा जनसंख्या २४,६५६ रहेको छ । यस गाउँपालिकाको पूर्वमा इलामको फाकफोकथुम गाउँपालिका र पश्चिममा तुम्बेवा, उत्तरमा फाल्गुनन्द र दक्षिणमा चौबिसे गाउँपालिका र माङ्सेबुङ गाउँपालिका रहेका छन् ।

### अध्यक्ष महोदय,

अब म गाउँपालिकाको नीति तथा क्षेत्रगत कार्यक्रम तर्फ सबैको ध्यान आकर्षण गर्न चाहन्छु ।

### आर्थिक विकास तर्फ

कृषि तथा पशु विकास तर्फ :

- मिक्लाजुड गाउँपालिका कृषि विकासकोसंभाव्य क्षेत्रहरु पहिचान गरी पकेट क्षेत्रको रुपमा कृषि विकास योजना कार्यान्वयन गरिदै लगिनेछ । प्रदेश सरकार संग सहकार्यमा 'एक स्थानीय तह एक उत्पादन कार्यक्रम' सञ्चालन गरिनेछ ।
- खाद्य सुरक्षाका लागि कृषि तथा पशुजन्य उत्पादन वृद्धिका लागि विशेष कार्यक्रम सञ्चालनगरि पशु नश्ल सुधार योजनाको वृद्धि गरिनेछ ।
- दीर्घकालीन विषादीमुक्त कृषि उत्पादन वृद्धि गर्ने र प्रांगारिक किटनाशक विषादी उत्पादन गर्नेतर्फ किसानहरुको बीचमा विशेष अभियानका कार्यक्रमहरु सञ्चालन गरिनेछ ।
- मिक्लाजुड गाउँपालिकाका जनताहरुको खाद्य सुरक्षाको प्रत्याभूति गर्नका लागि आवश्यक कार्यक्रमहरु लागु गरिनेछ ।
- फलफूल तथा नगदेवालीलाई प्राथमिकता दिई मिक्लाजुडलाई अत्मनिर्भर बनाउन विउ तथा विरुवा वितरण गरिनेछ ।
- कृषिवाली विविधिकरण र यान्त्रिकीकरणद्वारा कृषि विकासका कार्यक्रम सञ्चालन गर्दै लगिनेछ ।
- कृषि उपज संकलन तथा चिस्यान केन्द्र व्यवस्थापन र बाहिरी बजारसंग पहुँच बढाइने छ ।
- खाद्य वाली गर्ने र गरिरहेका कृषकहरुलाई आत्मनिर्भर गर्न/गराउन उन्नत एवं प्रशोधित विउ विजनको व्यवस्था मिलाइने छ । विशेष गरि धान, मकै , गहुँ , जौ र फापर ।
- रुद्राक्ष खेतीलाई कृषि उपजमा परिणत गरी व्यावसायिक बनाउन कानुनी तथा अन्य आवश्यक प्रवन्धहरु मिलाइ विभिन्न तालिमहरु गराइनेछ । किवी खेती विकास र वजारीकरणका लागि आवश्यक प्रवन्ध मिलाइनेछ ।
- सुन्तला, जुनार, आँप, लिचि ,एभोकाडो ,मेकाडोनिया, कागति, निवु, अंगुर ,ग्राउण्ड एप्पल जस्ता कृषि तथा पशु विकास आयोजना वृद्धिका लागि कृषकहरुका लागि अवलोकन भ्रमणको व्यवस्था गरिनेछ ।
- व्यवसायिक वंगुर, बाखा, गाई, भैंसी र कुखुरा पालन कार्यक्रम सञ्चालनमा सहयोग गरिने छ ।
- तरकारी तथा नगदेवाली बेना उत्पादन र सुलभ वितरण कार्यक्रम गरिने छ ।
- पशु विकास तथा व्यवस्थापनमा वृद्धि गर्न दुग्ध प्रशोधन तथा पशु फार्म प्रवर्द्धनमा निश्चित प्रतिशत छुटमा औजार अनुदान कार्यक्रम गरिने छ ।
- पशु आहारा व्यवस्थापन तथा दाना बनाउन सीप साथै क्षमता अभिवृद्धि तालिम सञ्चालन कार्यक्रम गरिने छ ।
- कृषि तथा पशुमा लाग्ने मौसमी रोग निवारण तथा निशुल्क औषधी र भ्याक्सिनेसन कार्यक्रम गरिनेछ ।
- गुणस्तरीय बिऊ आलुको स्रोत केन्द्रको विकास तथा गुणस्तरीय आलु उत्पादन बढाउने कार्य गरिनेछ ।
- प्लाष्टिक टनेलमा बेमौसमी तरकारी खेती बिस्तार कार्यक्रम गरिनेछ ।
- गाउँपालिका क्षेत्र भित्र बर्षको एक पटक कृषि मेलाको आयोजना गरिनेछ ।
- शीत भण्डारण कार्यक्रम सञ्चालन गरिनेछ ।
- कृषिजन्य विभिन्न उद्योगका लागी प्रोत्साहन गर्ने ।
- एक वडा एक प्राविधिक (पशु र कृषि)
- कृषि उत्पादनको उचित भण्डारण गर्नका लागि पालिका सरकारले सहकारी संघ संस्थाहरुलाई प्रोत्साहित गर्नेछ ।
- कृषि र पशुपालन क्षेत्रका उत्कृष्ट कृषकहरुलाई प्रोत्साहन गर्न उत्कृष्ट कृषक पुरस्कारको व्यवस्था गरिनेछ ।
- मिक्लाजुड गाउँपालिकालाई फलफूल ,माछा, मासु, दुध र दुधजन्य पदार्थमा आत्मनिर्भर तुल्याई निर्यातयोग्य वस्तुको रुपमा विकास गर्न पशुपालनको क्षेत्रमा सम्भाव्यता अध्ययन गरी उल्लेखित क्षेत्रमा उत्पादन तथा उत्पादकत्व, रोजगारी र राजस्वमा पुग्ने योगदानको आधारमा निजी क्षेत्र र सहकारी संघ संस्थालाई प्रोत्साहन गरिनेछ ।
- यस पालिकाको भू-वनावट र हावापानी अनुसार वंगुरपालन तथा पाठापाठी उत्पादनलाई प्रोत्साहन गर्न कृषक अनुदान सहयोग कार्यक्रम गरिने छ ।
- आर्थिक आय आर्जनका लागि छिटो र सुलभ तरिकाबाट अण्डा उत्पादन गर्न कुखुरापालक किसानलाई विशेष अनुदानको व्यवस्था गरिनेछ ।

- स्वस्थ र सुरक्षित मासु उपभोग गर्नका लागि पालिकाभित्रका प्रमुख स्थानहरूमा पशु बधशाला स्थापना गर्न अनुदानमा सहभागितामुलक सहयोग गर्ने । साथै स्वस्थ मासु विक्री वितरण गर्ने मासु पसल सञ्चालन गर्नका लागि मापदण्डको आधारमा अनुदान उपलब्ध गाराइ नियमित अनुगमन तथा मूल्यांकन गरिनेछ ।
- जडिबुटि हुने खेती पहिचान गरि प्रशोधन केन्द्र स्थापनामा जोड दिइनेछ
- अलैंचीको स्वस्थ वेर्ना उत्पादन गर्न प्रोत्साहन कार्यक्रम गरिने साथै अलैंचीमा देखिने रोग पहिचान गरी निराकरणका लागि आवश्यक कार्यक्रमहरू गरिनेछ ।
- युवा सामुहिक कृषि खेतीलाई विशेष अनुदान कार्यक्रमको व्यवस्था गरिनेछ ।
- यि माथिका कार्यक्रमहरू सफल पार्न आवश्यक भएको ठाउँमा क्रमस सिँचाइको प्रवन्ध मिलाउदै लगिनेछ ।

### उद्योग तथा वाणिज्यतर्फ :

१. घरेलु तथा साना उद्योग विस्तार योजनामा जोड गरिनेछ । स्थानीय सिपि, श्रोत र साधनलाई प्रयोग गरी खाडी, अल्लो, ढाका जस्ता उत्पादन गर्ने लक्षित वर्गलाई सिपि विकाशका लागि तालिमको व्यवस्था मिलाउदै व्यवसायीकरण गरिनेछ ।
२. मिक्लाजुडको प्रचुर मात्रामा रहेको सम्भाव्यता उत्पादनलाई व्यावसायिकरण गर्न आगामी आर्थिक वर्षबाट औद्योगिक ग्रामहरू स्थापनाको कार्य प्रारम्भ गरिनेछ ।
३. उद्यमशिलता विकास, पूँजी पहिचान र आविष्कारलाई व्यावसायिक रुप लिन निजी क्षेत्रसँग सहकार्य गरी नव प्रवर्तन केन्द्र स्थापना गरिनेछ ।
४. औद्योगिक लागानीलाई प्रोत्साहन गरिने साथै लगानी सुरक्षाको व्यवस्था मिलाउदै लगिने छ । श्रमिक आपूर्तिको लागि प्रोत्साहन गरि औद्योगिकीकरण गरिनेछ । सरकारी तथा गैरसरकारी निकायहरूबाट प्रदान गरिने सेवाहरूलाई एकिकृत नीतिबाट सेवा उपलब्ध गराइनेछ ।

### पर्यटन तर्फ :

१. 'मिक्लाजुड गाउँपालिकाको शान, सबै पर्यटन स्थलको पहिचान' भन्ने नाराका साथ दिगो आर्थिक विकासको संवाहकको रुपमा पर्यटन क्षेत्रलाई प्राथमिकताका साथ विकास गरिनेछ । पर्यटन क्षेत्रमा आउदो ४ वर्ष भित्रमा १००-२०० जनासम्मलाई रोजगारी सृजना गर्ने लक्ष्यका साथ पर्यटन पूर्वाधारको विकास तथा विस्तारका लागि बजेट विनियोजन गर्नका लागि वडा स्तरबाटै योजना प्राथमिकिकरण गरिनेछ ।
२. पर्यटकीय गन्तव्य स्थलको रुपमा पहिचान गरिएका ठाउँहरूमा पूर्वाधार निर्माण गरी व्यवसायमा लगानी गर्न सहकारी र निजी क्षेत्रलाई प्रोत्साहन गरिनेछ । यसका लागि पर्यटन व्यवसायी र युवाहरूलाई पर्यटन उद्योगमा आकर्षित गर्न आवश्यक तालिमको व्यवस्था गरिनेछ ।
३. मुख्य पर्यटन स्थल पहिचान गर्ने साथै धातुको मूर्ति स्थापना गरेर पर्यटकहरूलाई आकर्षण गरि आर्थिक उपार्जन तर्फ उन्मुख हुने ।
४. मुख्य पर्यटन स्थल सम्म पुग्ने सडक मर्मत तथा पदमार्ग निर्माण गरि व्यवस्थित गरिने छ । पर्यटन स्थलहरूमा खानेपानीको व्यवस्थापन तथा पाइप अनुदान कार्यक्रम गरिने छ ।
५. मिक्लाजुड गाउँपालिकाको केन्द्र रविको जरिवुटे ,वेहुली ढुंगा देवस्थलमा यो आर्थिक वर्षभित्रमा पार्क तथा बुद्धको मूर्ति स्थापना गर्ने ।
६. आगामी ४ वर्षभित्रमा यस मिक्लाजुड गाउँपालिकाका मुख्य पुरातात्विक धार्मिक स्थल, पर्यटन क्षेत्रहरू मिक्लाजुड तिर्थस्थल, जरिवुटे वेहुली ढुंगा , गोदला वोजोला ताल, छत्रे ताल, यावाराड भरना , हंसारी भरना, चमेरे गुफा, सेरेखेम्बा भरना, पँधेरे भरना, शिवनाम्लाड (छालासुकुवा), फुडसिड डाँडा मन्दिर, स्वर्गपुरी मन्दिर, किरातेश्वर मन्दिर, शिवालय मन्दिर , विष्णुलय मन्दिर , गुम्बा, चर्च, स्वर्गिक माडहिम , स्वर्गिक माडखिम फाल्गुन्द प्रतिष्ठान वेदशाला, उत्तरे कमलपोखरी, ज्योतीनन्द गुफास्थल (शिवसिद्ध ज्योति मन्दिर), ओधाने देवस्थल, महागुरु फाल्गुनन्द शालिक स्थल, नाँगीडाँडा, थोपेचोम्बा तीनथुम्की, इन्द्रेणी भरना, सिस्ने गुफा, तारेढुङ्गा पर्यटक क्षेत्र, सप्तकन्या ताल, सप्तमी हिवारी हिलेडाँडा, जोरपोखरी, धुँवा राजा रानी, रविकर्ण सालिक, थोप्लेजुड पर्यटन क्षेत्र, भाँक्री भरना, आरुवोटेको सुकेपोखरी, सिद्धदेवी शक्तिपीठ, रमिते डाँडा महादेव गुफा, जोसमुनी मन्दिर आदिलाई व्यवस्थित गर्न सरोकारवालाहरु संग छलफल गरि अघि बढाइनेछ ।
७. मिक्लाजुड गाउँपालिकाको सम्बृद्धिको आधारको रुपमा रहेको पर्यटन क्षेत्रलाई विकासको आधारशिला बनाउन आवश्यक रणनीतिहरू तयार गर्न पर्यटनसंग सम्बन्धीत विज्ञहरूको सल्लाह र सुझाव लिई पर्यटकीय क्षेत्रहरू विविधीकरण गर्न आवश्यक पर्यटकीय गुरु योजना तयार गरिनेछ ।

८. गाउँपालिकामा रहेका ठूला होटलहरूको सूची बनाई त्यस्ता होटलहरूमा आउने पर्यटकहरूले गरेको खर्चमा २ प्रतिशत पर्यटन विकास शुल्क लगाई त्यसबाट उठेको रकममा शत प्रतिशत थप गरी पर्यटन क्षेत्रमा लगानी गरिनेछ ।
  ९. मिक्लाजुडलाई लघु पर्यटनको रूपमा विकास गर्नका लागि दमक-रवि, लेटाङ-रवि, धरान-भेडेटार-राजारानी- छ नम्बर बुधवारे हुँदै रवि, रवि-राँकेमा नियमित पर्यटकिय बस सञ्चालन गर्नको लागि आवश्यक व्यवस्था मिलाइनेछ ।
  १०. गाउँपालिकामा होम स्टे लाई प्रवर्द्धन तथा व्यवस्थित गर्नको लागि आवश्यक बजेटको व्यवस्था गरिनेछ साथै तालिमको व्यवस्था समेत गरिनेछ ।
  ११. बाह्य तथा आन्तरिक पर्यटक भित्र्याउनको लागि जानकारी तथा प्रचार प्रसार स्वरुप राष्ट्रिय स्तरको संचार माध्यमहरूको सहकार्यमा गाउँपालिकाको पर्यटकीय, धार्मिक, सामाजिक, सास्कृतिक तथा मौलिक परम्परा झल्कने श्रव्य-दृष्य पार्श्वचित्र बनाई सो को प्रचार प्रसारमा थप बजेटको व्यवस्था गरिनेछ ।
  १२. मिक्लाजुड गाउँपालिकाको दृष्यावलोकन गर्नेगरी उपयुक्त स्थानमा भ्यू टावरको लागि आवश्यक अध्ययन गरि निर्माण गरिनेछ ।
  १३. पर्यटकीय गन्तव्य स्थलको रूपमा पहिचान गरिएका ठाउँहरूमा पूर्वाधार निर्माण गरी व्यवसायमा लगानी गर्न सहकारी र निजी क्षेत्रलाई प्रोत्साहन गरिने छ । यसका लागि पर्यटन व्यवसायी र युवाहरूलाई पर्यटन उद्योगमा आकर्षित गर्न आवश्यक तालिमको व्यवस्था गर्ने छ ।
- मिक्लाजुड क्षेत्रमा रहेका पर्यटकीय गन्तव्यहरूलाई समेट्ने गरि गुरुयोजना तयार गरि सोहि अनुसार कार्यान्वयनमा लगिने छ ।**

### शिक्षा तर्फ :

१. शिक्षा क्षेत्रलाई व्यवस्थित तथा थप गुणस्तरीय बनाउनको लागि स्थानीय तहको शिक्षा सम्बन्धि कानून जस्तै शिक्षा ऐन, नियमावली, निति, नियम बनाई नियमनलाई व्यवस्थित बनाइनेछ ।
२. दुई वर्षभित्र विद्यालय जाने उमेरका सबै बालबालिकाको विद्यालयमा भर्ना सुनिश्चित गरिनेछ ।
३. शिक्षा क्षेत्रको भौतिक पूर्वाधार निर्माण अर्न्तगत आवश्यकताका आधारमा स्थानीय तह , प्रदेश र संघसँग सहकार्य गरि निर्माण योजना अघि बढाइने छ ।
४. जीवनोपयोगी सिपमूलक शिक्षा र प्रविधियुक्त शिक्षामा जोड दिइ दक्ष जनशक्तिको विकास गरिनेछ ।
५. शैक्षिक क्षेत्रलाई राजनैतिक हस्तक्षेप मुक्त क्षेत्र गराइनेछ । यस गाउँपालिकाका विद्यालयहरूलाई शान्ति क्षेत्र बनाइनेछ । विद्यालय शिक्षाको विषयगत गुणस्तरको मापदण्ड तयार गरिनेछ । यसका आधारमा शिक्षकहरूलाई प्रोत्साहन र दण्डको व्यवस्था गरिनेछ । समग्र शैक्षिक उपलब्धिका सूचकहरूको आधारमा पालिका भित्रका विद्यालयहरूलाई उत्कृष्ट विद्यालय पुरस्कारको व्यवस्था गर्दै लगिनेछ ।
६. पालिका भित्रका सामुदायिक विद्यालयहरू मध्येबाट छनौट गरि आवसीय विद्यालय सञ्चालन गर्नका एक वडा एक आवसीय विद्यालय ४ वर्षभित्रमा सञ्चालन गरिनेछ ।
७. प्राविधिक शिक्षालय स्थापना गर्नेतर्फ सम्भाव्यता अध्ययन गरिनेछ । आगामी आर्थिक वर्षदेखि आवश्यक पूर्वाधार सहित प्राविधिक शिक्षालय सञ्चालन गर्न सक्ने शैक्षिक संस्थाहरूलाई विशेष अनुदान व्यवस्था गरिनेछ ।
८. गुम्बा, मदरसा, गुरुकुल, मुन्धुमशाला लगायत शिक्षालाई आधुनिक शिक्षा, मातृभाषा पठनपाठन गराउने विद्यालयहरूलाई मापदण्डका आधारमा अनुदान उपलब्ध गराउने व्यवस्था मिलाउदै लगिनेछ ।
९. यस पेरिफेरीका विद्यार्थीहरू अत्याधिक मात्रामा शिक्षा संकाय तर्फ अध्ययनरत रहेकोले शिक्षा आयोग तयारी कक्षाहरू सञ्चालन गरिनेछ ।
१०. बालविकास केन्द्रहरूको प्रवर्द्धनका लागि बाल सन्दर्भ शैक्षिक सामाग्री तथा कार्यालय व्यवस्थापन गरिनेछ । विद्यालयहरूमा ईन्टरनेटको पहुँच बढाई ईन्टरनेटको माध्यमबाट पठनपाठनको व्यवस्था गरी विद्यार्थीहरूलाई आकर्षण गर्नको लागि शिक्षा नीति बनाई लागु गरिनेछ ।
११. विद्यालयमा मा.वि स्तरिय प्राविधिक प्रतियोगिता संचालन गरि उत्कृष्ट हुनेलाई छात्र छात्रालाई एक वर्षको छात्रवृत्ती प्रदान गरिनेछ । साथै प्रतियोगितामा सहभागीहरूलाई दक्ष प्राविधिकहरूका तर्फबाट तालिमको व्यवस्था गरिनेछ ।
१२. विज्ञान प्रदर्शनी गर्नको लागि गाउँपालिका स्तरमा कुनै एक विद्यालयको छनौट गरि आर्थिक, भौतिक तथा व्यवस्थापकीय सहयोग गाउँपालिकाद्वारा गरिनेछ ।
१३. आगामी ४ वर्ष भित्रमा पालिकालाई बालमैत्री स्थानीय शासन गाउँपालिका घोषणा गर्न आवश्यक व्यवस्था गरिनेछ ।
१४. आगामी ४ वर्ष भित्रमा पालिकामा रहेका सम्पूर्ण विद्यालयहरूमा सेनेटरी डिस्पोज निर्माण गरिनेछ ।

### स्वास्थ्य तर्फ :

१. चिकित्सक र जनता विचको अपलब्धता अनुपातमा सुधार गरिनेछ । अत्यावश्यक औषधिको निरन्तर उपलब्धता गर्ने व्यवस्था मिलाइनेछ । नेपालको संविधानले प्रत्याभूति गरे बमोजिम स्वास्थ्य सेवामा सहज, सुलभ र समान पहुँचको सुनिश्चितता प्रदान गरिनेछ ।
२. गाउँपालिका क्षेत्र भित्र एक अस्पतालको निर्माण गर्न आवश्यक जग्गाको व्यवस्था मिलाई सरोकार वाला निकाय संग सहकार्य गरि सुरुवात गरिनेछ । स्वास्थ्य संस्थाहरुमा खोपलाई सुरक्षित बनाई राख्नको लागि रेफ्रिजेरेटरको व्यवस्था गरिनेछ ।
३. स्वास्थ्य संस्थाबाट निस्कने फोहारहरु मानव स्वास्थ्यका लागि ज्यादै हानीकारक हुने हुनाले समयमै उचित व्यवस्थापनको लागि गाउँपालिका भित्र रहेको स्वास्थ्य संस्थाहरुमा एक/एक ओटा इन्सीरेटर उपलब्ध गराउनका लागि सरकारी तथा अन्य संस्थाहरु संग पहल गरिनेछ ।
४. पालिका भित्रको प्राथमिक स्वास्थ्य केन्द्रमा भिडियो एक्सरे द्वारा स्वास्थ्य जाँचको सेवा प्रदान गर्ने व्यवस्था गरिने छ ।
५. गाउँपालिका अन्तर्गतका वडाहरुमा सेवारत् महिला स्वास्थ्य स्वयंसेविकाहरुलाई उपलब्ध गराउँदै आएको यातायात तथा खाजा खर्च वापतको रकम यथावत गरिनेछ ।
६. सुर्तिजन्य पदार्थ विक्रि ,मदिरा उत्पादन साथै विक्रि वितरणलाई प्रभावकारी रुपमा नियमन गरिदै लगिनेछ ।
७. स्वास्थ्यसेवाको समस्या भएका वडाहरुमा स्वास्थ्यसेवा सर्वसुलभ स्थापनाको लागि स्वास्थ्य चौकीको स्थापना गरिने छ ।
८. विपद्का जोखिम न्यूनिकरणका लागि पूर्व तयारी अन्तर्गत आवश्यक औषधि खरिदका लागि स्वास्थ्य केन्द्रहरुमा कोष खडा गर्न पहल गरिनेछ ।
९. स्वास्थ्य संस्था बाट सृजित फोहोर व्यवस्थापन गर्न आवश्यक पहल गर्ने साथै बजेटको व्यवस्था गरिनेछ, सो को लागि बढी जिम्मेवारी सम्बन्धित संस्थालाई नै दिईनेछ ।
१०. प्राथमिक स्वास्थ्य केन्द्र रविमा एक्सरे मेशिन आइसकेकोले उक्त मेशिन राख्न भवन निर्माणको लागि वडा नं. ४ ले पहल गरिनेछ ।
११. बहु क्षेत्रिय पोषण कार्यक्रमलाई बजेटको व्यवस्था गरि निरन्तरता दिइनेछ ।

### खानेपानी तथा सरसफाइ तर्फ :

१. खानेपानी समस्या रहेको ठाउँमा उल्लेखित शीर्षकमा आएको बजेटको कार्यान्वयनको लागि प्रभावित क्षेत्रको पहिचान गरी बजेट विनियोजन गरिनेछ ।
२. आर्थिक वर्ष २०७५/०७६ को वडाबाट सिफरिस भई आएका खानेपानी सम्बन्धि योजनाहरुलाई प्राथमिकता क्रम निर्धारण गरी बजेट तथा पाइप विनियोजन गरिने छ ।
३. खानेपानी पाइपको माग भई आएको ठाउँमा तथा अन्य संवेदनशील ठाउँको निरीक्षण गरी वडा समिति र खानेपानी तथा सरसफाई समितिको सिफारिसमा प्रभावित क्षेत्रमा तुरुन्त पाइप वितरण तथा साना ट्याकीहरुको निर्माण गरि अल्पकालिन खानेपानीको समस्या समाधान गर्न बजेट विनियोजन गरिनेछ ।
४. खानेपानी सेवालालाई थप बजेट विनियोजन गरी दिगो र स्वच्छ खानेपानीको सुविधाको सुनिश्चितता गरिनेछ, साथै सो स्थानहरुमा अन्य विकल्पको समेत अध्ययन गर्न आवश्यक बजेट विनियोजन गरिनेछ ।
५. खानेपानी मुहानहरुमा आवश्यकता अनुसार फिल्टरको निर्माण गर्न बजेटको व्यवस्था गर्दै लगिनेछ ।
६. गाउँपालिका क्षेत्रमा खानेपानी मुहान संरक्षण तथा सरसफाईका लागि आवश्यक जनशक्तिको व्यवस्था साथै वृक्षारोपण गरिनेछ ।
७. वोरिड र सौर्य लिफ्टीड प्रविधिबाट खानेपानीको व्यवस्था गर्ने कार्यक्रमलाई प्राथमिकतामा राखिनेछ ।
८. गाउँपालिकालाई पूर्ण सरसफाइयुक्त घोषण गर्न आवश्यक बजेटको व्यवस्था गरिनेछ ।
९. खानेपानी सुरक्षा योजना कार्यक्रम सञ्चालन गरिनेछ ।

### खेलकुद तथा मनोरञ्जन तर्फ:

१. विद्यालय स्थरीय खेलकुद विकास तथा अतिरिक्त कृयाकलाप गर्नका लागि विद्यालय स्तरीय खेलकुदमा बजेट विनियोजन गरिनेछ ।
२. मिक्लाजुड गाउँपालिकामा खेलकुद संचालन गर्न बजेटको व्यवस्था गर्ने मिक्लाजुड गाउँपालिका भित्र रहेका खेल मैदानको स्तरीकरण गर्ने र स्तरीकरणको लागि विभिन्न संघ संस्थासंग सहकार्य गरिनेछ ।

३. मिक्लाजुड गाउँपालिकामा रहेका विभिन्न क्लब, संघ संस्थाहरुबाट आफु अनुकुल खेल संचालन गर्दै आएको हुँदा अब उप्रान्त मिक्लाजुड का खेलकुद विकास समितिको निर्णय र वार्षिक क्यालेण्डर अनुसार खेल संचालन गर्ने र खेलकुदहरु आफु खुशी संचालन गरेमा गाउँपालिकाबाट कुनै पनि आर्थिक तथा भौतिक सहयोग गरिने छैन ।

### लैंगिक समानता तथा सामाजिक समावेशीकरण तर्फ :

१. समाजमा विद्यमान कुरीतिको रुपमा रहेको अन्धविश्वास र सामाजिक सद्भावमा विचलन ल्याउने सबै प्रकारका व्यवहारहरुलाई निरुत्साहित गरिनेछ । सामाजिक छुवाछुत र भेदभावलाई पूर्ण रुपमा निर्मूल गरिने छ ।
२. सबै जातजातिहरुको संस्कृति संरक्षण गर्न संग्रहालय निर्माण गर्ने । लक्षित वर्गको लागि विनियोजित बजेट सोही क्षेत्रमा खर्च गर्ने व्यवस्था गरिनेछ ।
३. महिला विरुद्धका सबै किसिमका हिंसा र विभेदलाई अन्त्य गर्न का लागि लक्षित कार्यक्रमहरु सञ्चालन गरि महिला मैत्री बनाउदै लगिने छ ।
४. राज्यले अगिंकार गरेका समावेशीताका सिद्धान्तहरुलाई स्थानीय सरकारमा पनि लागु गरिनेछ ।
५. कसैलाई बञ्चितकरण वा बहिष्करणको आभास आउन दिईने छैन ।
६. लिङ्ग, भाषा, धर्म, जात, क्षेत्र वा कुनै पनि विषयको आधारमा भेदभाव वा असमानता हुन दिईने छैन ।

### पूर्वाधार विकासमा

#### स्थानीय सडक, पुल तथा भोलुङ्गे पुल तर्फ:

१. गाउँपालिका क्षेत्रको यातायात गुरुयोजना तयार पारी गुरुयोजना अनुसार परेका सडकहरुलाई बजेट विनियोजनाको लागि विशेष प्राथमिकता दिइनेछ । त्यसका साथसाथै मर्मत गर्नुपर्ने सडकहरु लाई मर्मत संभार गर्नको लागि उच्च प्राथमिकता दिईनेछ ।
२. वडाबाट प्राथमिकरण भई आएका आयोजनाहरुका लागि प्राथमिकता अनुसार बजेट विनियोजन गर्दै जाने निति अवलम्बन गरिनेछ ।
३. गाउँपालिका क्षेत्रको सम्भावित र उपयुक्त पर्यटकीय क्षेत्रहरुको पहिचान सहित पर्यटन पूर्वधार विकासमा विशेष जोड दिइनेछ ।
४. सडक निर्माण सम्बन्धमा गाउँपालिका क्षेत्र भित्र निर्माण गरिने सडकको चौडाई सडकको स्तर अनुसारको मापदण्ड बमोजिम गराईने, ५० मिटर भन्दा बढी लम्बाईका सडकको चौडाई कम्तिमा ६ मिटर, ५० मिटर भन्दा कम लम्बाईको हकमा कम्तिमा ४ मिटर कायम गरिनेछ ।
५. गाउँपालिका क्षेत्रको कुनै पनि भौतिक निर्माण तर्फ कार्य संचालन गर्नु पूर्व ५० लाख भन्दा माथिको ठुला योजनाहरुको हकमा पूर्व सम्भाव्यता अध्ययनलाई अनिवार्य गरिनुको साथै विस्तृत परियोजना प्रतिवेदन(डिपिआर) तयारी पछि मात्र कार्यन्वयनमा लगिनेछ ।
६. भौतिक निर्माण तर्फ बढि लागत सहभागीता जुट्ने योजनाहरुलाई प्राथमिकता दिइनेछ ।
७. ६० लाख भन्दा माथिको कुनै पनि योजनाहरुको ठेक्का प्रणालीमा ई विडिंग अनिवार्य गरिनेछ भने ६० लाख भन्दा मुनिका योजनाहरुमा आवश्यकता अनुसार ई विडिंग ठेक्का प्रणाली अवलम्बन गरिनेछ ।
८. मिक्लाजुड गाउँपालिकामा संचालन हुने विभिन्न योजनाहरु संचालन गर्दा अधिक भन्दा अधिक जन सहभागिता गर्नेलाई उच्च मूल्याकन गरी आगामी वर्षहरुमा बजेटको थप व्यवस्था गरिनेछ ।
९. शहरी विकास मन्त्रालयको कार्यक्रमलाई निरन्तरता दिईनेछ साथै सो को प्रभावकारी कार्यान्वयनको लागि जनप्रतिनिधिहरुको प्रत्यक्ष निगरानीमा काम गराईनेछ ।
१०. विद्युत लाईन प्रसारण तथा वितरणमा प्रयोग भएका काठका पोलहरुलाई यसै आर्थिक वर्ष भित्र फलामे पोलहरुले विस्थापन गरिनेछ ।
११. मिक्लाजुड गाउँपालिकामा बाल उद्यान, वृद्ध चौतारी निर्माण गर्नको लागि विभिन्न संस्थाहरु संग सहकार्य गरिनेछ ।
१२. आगामी आ. व को विकास बजेट बाडफाँड गर्दा आन्तरिक श्रोत आर्जन तथा खर्च गर्ने सामर्थ्यलाई आधार मानिनेछ ।
१३. आगामी ४ वर्षभित्रमा प्रत्येक वडाहरुमा हेलिप्याडको व्यवस्था गरिनेछ साथै गाउँपालिका भित्र एक एयरपोर्टको अवधारणा ल्याइनेछ ।
१४. आवश्यकता हेरी प्राथमिकताका आधारमा आवश्यक स्थानहरुमा भोलुङ्गे पुल र सडक पुलको निर्माण गर्न सम्बन्धित निकाय संग समन्वय गरिनेछ ।

### भवन तथा शहरी विकास तर्फ:

१. गाउँपालिकाको भू-उपयोग नीति तयार गरिनेछ ।



- गाउँपालिकाको कुनै ठाउँलाई पहिचान गरी एउटै डिजाइनका घर र रंडको प्रयोग गरी सो को प्रतिक्रियाको आधारमा थप योजना तयार पारिनेछ ।
- घर निर्माण गर्दा नक्सा पासको व्यवस्था अनिवार्य गरिनेछ ।
- आ.व. २०७५/०७६ देखी नक्सा पास मापदण्ड २०७२ बमोजिम मात्र घर तथा भवन निर्माण गर्न दिइनेछ ।

## वातावरण तथा विपद् व्यवस्थापनमा

### वन तथा भूसंरक्षण तर्फ:

- मिक्लाजुड गाउँपालिकामा रहेका सामुदायिक तथा कवुलियती वन, सरकारी वनहरुको संरक्षण र सम्बर्द्धनका लागि विभिन्न सक्रिय समिति गठन गरी समितिलाई प्रभावकारी बनाउने । पानीको मुहान सुकाउने रुखहरु पत्ता लगाई त्यस्ता रुखहरुको क्लष्टर छुट्ट्याई अन्य प्रजातीका रुखहरुको वृक्षारोपण गरी पानीका मुहान बढाउने कार्यक्रम संचालन गर्ने र अनावश्यक रुखहरुको विस्थापन र वृक्षारोपण कार्य संगसंगै अगाडी बढाइनेछ ।
- गाउँपालिका क्षेत्र भित्र लाग्ने डढेलो लाई कम गर्नको लागि चेतनामूलक कार्यक्रममा बजेट विनियोजन गरिनेछ ।

### फोहोर मैला तथा ढल व्यवस्थापन तर्फ:

- फोहोरमैला व्यवस्थापनको गाउँपालिकाले उपयुक्त ल्याण्ड फिल्ड साइटको व्यवस्थापनको लागि जग्गाको खोजी गरिनुका साथै अल्पकालिन फोहोर व्यवस्थापनको लागि जग्गा भाडामा लिने निति अवलम्बन गरिनेछ ।
- गाउँपालिका क्षेत्रको फोहोर मैला व्यवस्थापनको लागि नीजि क्षेत्रको साँभेदारीमा फोहोर व्यवस्थापन गर्ने उचित प्रबन्ध मिलाईनेछ ।
- ढल निकास सम्बन्धमा वडाबाट माग भई आएका योजनालाई सम्बन्धित क्षेत्रगत निकाय संग समन्वय गरी योजनाको निर्माण तथा मर्मत संभार गरिनेछ ।

### विपद् व्यवस्थापन तर्फ:

- बाढी पहिरो जोखिम क्षेत्रहरुको पहिचान गरि विपद्को पूर्व सूचना दिने पूर्व सूचना प्रणाली राखिनेछ ।
- विपद्का जोखिम न्यूनिकरणका लागि पूर्व तयारी अर्न्तगतका कार्यहरु गरीनेछ ।
- विपद्को समयमा सहयोग गर्नको लागि विपद् व्यवस्थापन कोष खडा गरी विकास योजनाहरुको १ प्रतिशत रकम सो कोषमा राखिनेछ ।
- खोज, उद्धार तथा राहत सामाग्रीको व्यवस्था गरिनेछ ।

## संस्थागत विकास, सेवा प्रवाह र सुशासनमा

### सामान्य सेवा तथा सुरक्षा व्यवस्थापन तर्फ:

- प्राकृतिक श्रोत साधानमा गाँउ क्षेत्र भित्रका सवै वडावासीहरुको समान उपभोग गर्न पाउने व्यवस्थालाई सुनिश्चित गरिनेछ ।
- विभिन्न सडकहरु निर्माण तथा विस्तारको क्रममा सर्वसाधारण जनताको नीजि जग्गा सार्वजनिक निर्माणमा परेको तथा सार्वजनिक संरचनाहरु नीजि जग्गामा परी समस्या आएकोले सो को समाधानको लागि आवश्यक कार्य गरी समाधान गरिनेछ ।
- जिल्लास्तरीय तथा स्थानीय उद्योग वाणिज्य संघ र गाउँपालिकाको समन्वयमा गाउँपालिका क्षेत्रको विभिन्न स्थानहरुमा कर शिविर संचालन गर्ने ।
- गाँउकार्यपालिकाको कार्यालय र गाँउपालिका भित्रका सवै वडा कार्यालयहरुमा अनिवार्य रुपमा नागरिक बडापत्र राखिनेछ ।

### स्थानीय तथ्याङ्क संकलन र अभिलेख व्यवस्थापन तर्फ:

- मिक्लाजुड गाउँपालिकामा समग्र राजश्व संभाव्यता अध्ययन गर्नको लागि आवश्यक बजेटको व्यवस्था गरिनेछ र सोही अध्ययन प्रतिवेदनलाई समेत आधार मानी आगामी आ.व को कार्यक्रमहरु तय गरिनेछ ।
- यस गाउँपालिकाको पार्श्वचित्रको नियमितरुपमा अध्यावधिक गर्नको लागि आवश्यक व्यवस्था मिलाइनेछ ।

### सूचना प्रविधि तर्फ:

- ई-गभर्नेन्सको अवधारणलाई संस्थागत रुपमा अगाडी बढाउनको लागि हरेक सरकारी संस्थाहरुमा ईन्टरनेट सेवाको विस्तार गरिनेछ । सो को लागि लाग्ने लगानीमा सहयोग सहकार्य तथा व्यवस्थापनमा गाउँपालिकाले प्रत्यक्ष सहभागी हुनेछ ।
- गाँउपालिका भित्र रहेका सवै विद्यालय र अन्य कार्यालयहरुमा विद्युतिय हाजिरीको व्यवस्था गरिनेछ ।

३. गाँउपालिका भित्रका मुख्य मुख्य बजार, सार्वजनिक स्थल र कार्यालयहरुमा सि.सि. क्यामेरा राखिनेछ ।
४. गाँउपालिका भित्रका मुख्य मुख्य कार्यालयहरुमा विद्युतीय सुचना पाटी राख्ने व्यवस्था मिलाइनेछ ।

### **सुशासन प्रवर्द्धन तर्फ:**

१. यस मिक्लाजुड गाउँपालिकाको बजार क्षेत्रमा सुरक्षा व्यवस्था कायम गर्न र पर्यटकहरुको तथा व्यवसाय कर असुलीमा सहयोग पुऱ्याउन गाँउ प्रहरीको व्यवस्था गरिनेछ ।
२. यस मिक्लाजुड गाउँपालिकाको विभिन्न क्षेत्रहरुमा रहेको खाली ऐलानी र पर्ती जग्गाको खोजी गरी गाउँपालिकाको मातहतमा राखिनेछ ।
३. मिक्लाजुड गाउँपालिका अन्तर्गत संचालन हुने योजनाको उपभोक्ता समिति गठन गर्दा समितिमा संख्यात्मक भन्दा दक्ष र अनुभवी व्यक्तिहरु साथै समानुपातिक र समावेशीको सिद्धान्तका आधारमा चयन गर्ने व्यवस्था मिलाईनेछ । यद्पी एकै व्यक्ती धेरै उपभोक्ता समिति नबस्ने वातावरण तयार गरिनेछ ।
४. यस मिक्लाजुड गाउँपालिका तथा वडाहरुमा दैनिक प्रशासनिक सेवा सम्बन्धी कार्य बोझ अधिक बढ्दै गएको अवस्थामा कर्मचारीहरुको मनोबललाई उच्च राख्न अतिरिक्त समय कामको थप सेवा सुविधा उपलब्ध गराईनेछ र कर्मचारीको अभाव समेत भएकाले रिक्त दरबन्दी पूरा गरीनेछ ।
५. यस गाउँपालिकामा कार्यरत कर्मचारीहरुको समयानुकुल क्षमता विकास विस्तार गर्न तालिमको व्यवस्था गरिनेछ ।
६. गाउँपालिकाकोकामलाईमर्यादित र व्यवस्थित बनाउन गाउँपालिका अन्तर्गतका कर्मचारीहरुको मनोबललाई उच्च राख्न स्थानीय स्रोत साधन तथा कर संकलनको अवस्थालाई दृष्टिगत गरि कार्यसम्पादनमा आधारित प्रोत्साहन प्रणाली,दण्ड पुरस्कारको व्यवस्था जस्ता पक्षहरुलाई आत्मसाथ गरिनेछ ।
७. यस गाउँपालिका अन्तर्गत रहेका निर्माण मजदुरहरुलाई आवश्यक तालिमको व्यवस्था गर्ने र प्राप्त तालिमको परिचयपत्रको व्यवस्था गरिनेछ ।
८. मिक्लाजुड गाउँपालिका कार्यालयमा कार्यरत कर्मचारीहरुको विगतदेखि खाइपाइरहेको सेवा सुविधालाई यथावत राख्ने र सेवा करारमा कार्यरत कर्मचारीहरुको सेवा सुविधालाई समय सापेक्ष बनाइने छ ।
९. मिक्लाजुडमा संचालित गैर सरकारी संस्थाहरुले अनिवार्य रुपमा गाँउपालिकामा सूचिकृत हुनुपर्नेछ । गाँउपालिकामा कार्यक्रम तथा बजेट पेश गरी चौमासिक खर्च सार्वजनिक गर्ने व्यवस्थाको सुरुवात गरिनेछ ।
१०. योजनाहरुको गुणस्तरको अनुगमन गर्न जन प्रतिनिधिहरुको अनुगमन समिति गठन गर्ने र योजनाहरुको अन्तिम निकासो जाँच पास फरफारक गर्दा अनुगमन समितिको सिफारिस अनिवार्य गरिनेछ ।
११. जेष्ठ नागरिक सम्मान पूर्वक जीवनयापन गर्ने वातावरण निर्माण गर्नका लागि जेष्ठ नागरिक संरक्षण अभिमुखिकरण कार्यक्रम गरिनेछ ।
१२. सुरक्षा, सामाजिक न्याय, सद्भाव, संस्कृति र एकता जस्ता कृयाकलाप गरिने छ ।

# आर्थिक वर्ष २०७५ / ०७६ को बजेट वक्तव्य

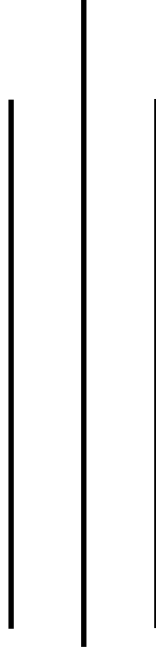

स्वीकृत मिति: २०७५/०३/३०

मिक्लाजुङ गाउँकार्यपालिकाको कार्यालय  
रवि, पाँचथर  
प्रदेश नं. १

प्रस्तोता  
उर्मिला राई  
उपाध्यक्ष

## बजेट वक्तव्य :

### अध्यक्ष महोदय,

अब म माथिका क्षेत्रगत नीति तथा कार्यक्रमहरु कार्यान्वयनका लागि बजेट विनियोजन र स्रोत व्यवस्थापनको अनमान प्रस्तुत गर्दछु ।

आगामी वर्षका नीति तथा कार्यक्रमहरु कार्यान्वयन गर्न रु ३६ करोड ४० लाख ४३ हजार रुपैया विनियोजन गरिएको छ । कुल विनियोजन मध्ये चालुतर्फ रु. २० करोड ३५ लाख २७ हजार अर्थात ५५.९१ प्रतिशत र पूँजीगत तर्फ रु. १६ करोड ५ लाख १६ हजार अर्थात ४४.०९ प्रतिशत रहेको छ । आगामी आ. व. को लागि अनुमान गरिएको खर्च व्यहोर्ने श्रोत मध्ये संघबाट प्राप्त वित्तीय समानीकरणबाट रु ९ करोड ७२ लाख, संघीय राजश्व बाँडफाँडबाट प्राप्त हुने रु ६ करोड ७१ लाख ८१ हजार, प्रदेशमार्फत राजश्व बाँडफाँड र वित्तीय समानिकरण स्वरुप प्राप्त हुने रकम रु ३३ लाख ३७ हजार रुपैया, संघीय सशर्त अनुदान स्वरुप रु १७ करोड ३७ लाख रुपैया, प्रदेश सशर्त अनुदान रु १ करोड, मिक्लाजुङ गाउँपालिकाको आघिल्लो आ.व. २०७४/०७५ को बाँकी अनुमानित मौज्दातस्वरुप रु ८१ लाख ६० हजार रुपैया, बहुक्षेत्रीय पोषण कार्यक्रमको रुपमा सशर्त अनुदानस्वरुप प्राप्त हुन आउने रु १४ लाख ६५ हजार रुपैया र आन्तरिक राजस्वबाट रु. ३० लाख रुपैया व्यहोरिने छ ।

पूँजीगत खर्चको जम्मा रु १६ करोड ५ लाख १६ हजारमध्ये आर्थिक विकासमा ८६ लाख २३ हजार, सामाजिक विकासमा रु २ करोड ५२ लाख १५ हजार ८ सय रुपैया, पूर्वाधार विकासमा रु. ४ करोड ९० लाख ६३ हजार २ सय, वातावरण तथा विपद व्यवस्थापन रु. २१ लाख ३२ हजार र संस्थागत विकास तथा सेवा प्रवाहमा ९० लाख ९५ हजार रुपैया विनियोजन गरिएको छ ।

### **चालु आर्थिक वर्षको लागि विभिन्न क्षेत्रमा छुटाइएको बजेट:**

#### १. आर्थिक विकास

- आर्थिक विकासलाई टेवा पुऱ्याउने उद्देश्यले पर्यटन प्रवर्द्धनको दिर्घकालीन सोचअनुरूप यस गाउँपालिकाको जरिबुटे वेहुली ढुंगा बौद्ध मूर्ति र पार्क निर्माणका लागि रु १ करोड ३० लाख विनियोजन गरि मिक्लाजुङ गाउँपालिकाको गौरवको आयोजनाको रुपमा ल्याइएको छ । साथै, यस गाउँपालिकाको आर्थिक समुन्नति तथा उच्चतम प्रतिफल दिने योजनाहरुमार्फत आर्थिक समृद्धिको संभावनालाई दिशानिर्देश गरिने प्रयास गरिएको छ ।

#### २. सामाजिक विकास

- शिक्षा क्षेत्र विकासका लागि सबैका लागि शिक्षा प्रदान गर्ने उद्देश्यले सशर्त अनुदानमा प्राप्त रकम सँगै थप वित्तिय समानिकरण अनुदानबाट रकम विनियोजन गरिएको छ ।
- स्वास्थ्य क्षेत्रको लागि कार्यक्रम अनुसार सशर्त अनुदानमा प्राप्त बजेट सँगै थप वित्तिय समानिकरण अनुदानबाट औषधि तथा अन्य स्वास्थ्य सम्बन्धी सामग्री खरिदको लागि थप रकम विनियोजन गरिएको छ ।
- विभिन्न जातजाती, लिङ्ग, वर्ग, भाषा, धर्म, संस्कार संस्कृतिको संरक्षण कार्यक्रमको लागि आवश्यक बजेट विनियोजन गरिएको छ ।
- युवा पुस्तालाई खेलकुद प्रति प्रेरित गर्न खेलकुद तथा खेलकुद विकास कार्यक्रमको लागि आवश्यक बजेटको व्यवस्था गरिएको छ ।
- लक्षित कार्यक्रम अन्तर्गत महिला तथा बालबालिका, उपेक्षित उत्पिडित वर्ग, फरक क्षमता भएको व्यक्तिहरुको क्षमता विकास कार्यक्रम लगायत गा.पा.को निर्णय अनुसार अन्य कार्यक्रमहरुका लागि बजेटको व्यवस्था गरिएको छ ।

#### ३. पूर्वाधार विकासमा

- यस आ.व. मा सार्वजनिक निर्माण अन्तर्गत सडक निर्माण, विस्तार, स्तरोन्नतिमा विशेष जोड दिइएकोछ
- यस गा.पा भित्र रहेका विभिन्न सडक तथा बाटोहरुलाई मुख्य, प्रमुख, सहायक, कच्च र अन्य गरी वर्गिकरण गरी सडक तथा बाटो लाई चौडाई गर्दै पानीको निकासको लागि ढल तथा नाला बनाउन विशेष ध्यान दिइनेछ ।

- सडक तथा बाटो निर्माणमा जन श्रमदान गरी स्थानीय उपभोक्तको सहभागिता हुने गरी सडक तथा बाटो निर्माणमा प्रथमिकता दिइनेछ । जस्को लागि गा.पा. निर्णय अनुसार खर्च हुने गरी बजेटको व्यवस्था गरिएको छ ।

#### ४. विपत्त व्यवस्थापन

- सडक तथा बाटो निर्माण सँगै पानीको निकास तथा बाढी नियन्त्रणकाको लागि तार जाली ह्यूमपाइप खरिद गर्ने तथा विभिन्न ठाउँमा कल्भर्ट निर्माणको आवश्यक बजेटको व्यवस्था गरिएको छ ।
- विपत्त व्यवस्थापनका लागि आगामि दिनमा थप प्रभावकारी बनाउन विपत्त कोषको व्यवस्थापन गरिनेछ ।

#### ५. संस्थागत विकास तथा सेवा प्रवाहमा

- गाउँपालिकाको लागि आवश्यक पर्ने फर्निचर , सवारी साधन र मेशिनरी औजारको लागि आवश्यक बजेट विनियोजन गरिएको छ ।

#### ६. वित्तीय व्यवस्थापन र सुशासनमा

- वित्तीय व्यवस्थापन र सुशासनको लागि सार्वजनिक सुनुवाई र सामाजिक परिक्षण तथा सुशासन, आन्तरिक लेखा परिक्षण र आन्तरिक नियन्त्रण तथा अन्तिम लेखा परिक्षण र बेरुज फर्यौट गर्न आवश्यक बजेटको व्यवस्था गरिएको छ,
- पत्रपत्रिका तथा अन्य संचार माध्यममा विज्ञापन, समाचार तथा वृत्तचित्रको लागि आवश्यक बजेटको व्यवस्था गरिएको छ ।

#### ७. वडा कार्यालयहरूमा (रु ५,००,८०,०००)

- प्रत्येक वडाको विकास निर्माणको लागि प्रत्येक वडालाई सो वडाको जनसंख्या, भौगोलिक विकटता र भारत लागतअनुसार निम्नानुसार बजेट विनियोजन गरिएको छ ।

वडा	बजेट (रु. मा)	कैफियत
१	५४,४०,०००	
२	६२,४०,०००	
३	७०,४०,०००	
४	७५,२०,०००	
५	७०,४०,०००	
६	४६,४०,०००	
७	५३,६०,०००	
८	६४,००,०००	
<b>जम्मा</b>	<b>५,००,८०,०००</b>	

८. वडा कार्यालय र विषयगत शाखाले प्राप्त अख्तियारी प्रचलित ऐन नियम, गाँउकार्यापालिकाको निर्णय, प्रमुख प्रशासकिय अधिकृतको निर्देशन अनुसार समयमा कार्य सम्पन्न गर्नु पर्नेछ, त्यसरी सम्पन्न गर्न नसकेमा अख्तियारी फिर्ता लिन सक्नेछ । साथै प्रदान गरिएको अख्तियारीको आर्थिक तथा वित्तीय जिम्मेवारी र जवाफदेहिता अख्तियारी प्राप्त गर्ने कर्मचारी, वडा समितिको कार्यालय र विषयगत शाखाको हुनेछ ।

#### ९. विषयगत कार्यालयहरूको लागि

वित्तीय समानिकरणमा प्राप्त बजेट मध्येबाटै जिल्ला स्थित विषयगत कार्यालयहरू जस्तै (जिल्ला कृषि विकास कार्यालय, जिल्ला पशु कार्यालय, महिला तथा बालबालिका कार्यालय, सहरि विकास, सिचाई , जिल्ला वन कार्यालय, खानेपानी तथा सरसफाई र युवा तथा खेलकुद ) बाट संचालित कार्यहरू गाउँपालिकाले संचालन गर्नु पर्ने भएको र विषयगत सबै कार्यालयहरूबाट कार्यक्रम र कार्यक्रममा लाग्ने बजेटको विवरण प्राप्त नभएकोले जम्मा अनुमानित बजेट शर्तबाहेक रु १ करोड ४५ लाख छुटाइएको छ । छुटाइएको अनुमानित बजेट गाउँकार्यपालिकाको निर्णय अनुसार

आयोजनाहरूमा खर्च गरिनेछ । यसरी छुटाइएको बजेट विषयगत कार्यालयको कार्यक्रम भन्दा बढी भएमा गाउँकार्यपालिकाले निर्णय गरी अन्य शीर्षकमा खर्च गर्न सकिन्छ ।

## १०. वित्तीय व्यवस्थापनको लागि

- शेयरमा लगानी गर्नको लागि आवश्यक पर्ने शेयर खाता र बैंक खाता रविमा रहेको कृषि विकास बैंक, शाखा कार्यालयमा खोल्ने व्यवस्था गरिने छ ।
- ११. अन्य कार्यक्रमहरूमा
- समपुरक कोषको व्यवस्था गरिएको छ ।
- स्थानीय तथ्याङ्क सङ्कलन गरी अभिलेख व्यवस्थापन गर्नको लागि (software खरिद तथा data entry) गर्नको लागि आवश्यक बजेट व्यवस्था गरि स्थानीय अभिलेखको शुरुवात गर्ने व्यवस्था गरिएको छ ।
- गाउँपालिकाको लागि विपद् व्यवस्थापन कोष, मर्मत सम्भार कोष र कर्मचारी कल्याण कोषमा केहि रकम व्यवस्था गरिएको छ ।
- कोषमा विनियोजित रकम आवश्यकताअनुसार गाउँ कार्यपालिकाको निर्णयानुसार रकमान्तर गरी खर्च गर्न सक्ने व्यवस्था गरिएको छ ।

११. गाउँकार्यपालिकाबाट कार्यान्वयन हुने पूँजीगत कार्यक्रम तथा आयोजनाहरूको व्यवस्थापनको लागि दुई (२) प्रतिशत कन्टिन्जेन्सी खर्च कटा गरिनेछ । कन्टिन्जेन्सी खर्च कार्यक्रम तथा आयोजना व्यवस्थापन र चालु खर्चका विभिन्न शीर्षक खर्च गर्न सकिनेछ । तर कन्टेनजेन्सी खर्चको प्रतिशत संघ वा प्रदेश सरकारले तोकेमा सोही बमोजिम हुनेछ ।

## चालु खर्च बाट संचालन हुने विभिन्न कार्यक्रमहरू अन्य व्यवस्थाहरू:

## १२. पदाधिकारीहरूको सेवा सुविधा

प्रदेश सचिवालयबाट जारी गरिएको “गाउँ तथा नगर सभाका सदस्यहरूले पाउने सुविधाको सम्बन्धमा व्यवस्था गर्न बनेको विधेयक” को अनुसूचि १ (क) र अनुसूचि-२ बमोजिम पदाधिकारीहरूको सेवा सुविधा प्रदेश कानून बमोजिम हुने व्यवस्था गरिएको छ ।

## १३. अनुगमन तथा मुल्याङ्कन भ्रमण भत्ताको व्यवस्था

गाउँपालिका अन्तर्गत हुने आयोजनाहरूको अनुगमन तथा मुल्यांकन गर्न तथा गा.पा. अन्तर्गत रहेका विभिन्न कार्यालयहरूको अनुगमनका लागि पदाधिकारी तथा कर्मचारीहरूको लागि अनुगमन तथा मुल्याङ्कन भत्ताको दर नेपाल सरकार तथा प्रदेश सरकारद्वारा प्रतिपादित नियमानुसार हुनेछ ।

- अध्यक्ष र उपाध्यक्षको अनुगमन तथा मुल्याङ्कन आदेश अध्यक्षले स्वीकृत गर्न सक्ने छ ।
- गाउँपालिका अध्यक्ष, उपाध्यक्ष र प्रमुख प्रशासकिय अधिकृतले गाउँपालिका अन्तर्गत रहेका कार्यालयहरूको अनुगमन गर्दा आवश्यक निर्देशन दिन सक्नेछ, निर्देशनको पालना गर्नु सम्बन्धीत कार्यालय प्रमुखको कर्तव्य हुनेछ ।
- वडा स्थित विषयगत कार्यालय ,आयोजनाहरू वडा अध्यक्ष लगायत सदस्यहरूले अनुगमन गरि निर्देशन गर्नेछ ।
- पदाधिकारीहरू तथा कर्मचारीहरूको भ्रमण तथा दैनिक भत्ताको दरहरू नियमानुसार हुनेछ ।

## १४. सामाजिक सुरक्षा

आ.व. २०७५/७६ मा प्राप्तमा हुने सामाजिक सुरक्षाको बजेट सोही अनुसार खर्च गरिनेछ ।

## १५. प्राविधिक सेवाको सम्बन्धमा:

विभिन्न आयोजनाहरूको लागत अनुमान, मुल्यांकन तथा कार्यसम्पादन मुल्यांकन गर्न आवश्यक परेमा बाहिरको प्राविधिक वा संस्थाबाट प्रमुख प्रशासकीय अधिकृतले सेवा करार लिन सक्नेछ ।

१६. गाउँकार्यपालिका कार्यालयको विभिन्न कार्य, कार्यक्रम, आयोजनाहरूमा विभिन्न व्यक्तिहरूलाई कार्यकारी अधिकृतले डोर हाजिर अनुसारको कार्यमा खटाउन स्वीकृत गर्न सक्नेछ ।
१७. वार्षिक स्वीकृत कार्यक्रममा गाउँपालिकाको निर्णय अनुसार भनिएका कार्यक्रम तथा योजनाहरू बाहेक अन्य कार्यक्रमहरू कार्यकारी अधिकृतले स्वीकृत गरी कार्यान्वयन गराउन सक्नेछ ।
१८. विपत व्यवस्थापन कोष, मर्मत संभार कोष तथा अन्य कोषहरूमा छुटाइएको बजेट सो कोष संग सम्बन्धीत कोष संचालन कार्यविधि पारित गरी प्रयोगमा ल्याइने व्यवस्था गरिने छ ।

### सभा अध्यक्ष, प्रमुख अतिथि तथा अतिथि ज्यूहरू

यो बजेट तर्जुमाको सिलसिलामा मार्ग निर्देशन गर्नु हुने ,निर्माणको प्रकृत्यामा सहयोग पुऱ्याउनु हुने पालिका प्रमुख ,प्रमुख प्रशासकिय अधिकृत, श्रोत अनुमान समिति , बजेट तर्जुमा समिति सदस्यहरू तथा क्षेत्रगत विषय समिति सदस्य ज्यूहरूप्रति हार्दिक आभार प्रकट गर्दछु ।

अन्त्यमा मिक्लाजुङ गाउँपालिकाको आर्थिक सामाजिक विकासमा निरन्तर सहयोग पुऱ्याउनका लागि कार्यान्वयनको क्रममा सबै पक्षको पूर्ण सहयोग प्राप्त हुने विश्वास लिएको छु ।

## वहुक्षेत्रिय पोषण योजना कार्यक्रम २०७५ / ०७६

वहुक्षेत्रिय पोषण अन्तर्गत जम्मा १४६५००० (अक्षरेपी चौध लाख पैँसठ्ठी हजार) रकम विनियोजन गरिएको छ ।

### धन्यवाद

## आ.व. २०७५।०७६ का लागि तेस्रो गाउँसभाबाट निर्धारण भएका करका दर:

### घरजग्गा (घरधुरी) करका दर (बार्षिक)

क्र.सं.	विवरण	दर	कैफियत
१	दुई वा सोभन्दा बढी तला भएको पक्की घर	८५०	
२	अर्ध पक्की घर (एक तला पक्कीमाथी)	६५०	
३	एक तले पक्की घर	५५०	
४	अर्ध पक्की घर	४५०	
५	जस्ताको छानो भएको घर २ तलाभन्दा बढी	३५०	
६	जस्ताको छानो भएको घर २ तलासम्मको	३००	
७	टाईल, खर वा परालको छानो भएको घर	२००	

### भूमी कर (मालपोत ) दर (प्रतिरोपनी)

मालपोत दर			
ग्रामीण क्षेत्र			
क्र.सं.	विवरण	खेत (प्रति रोपनी) दर	पाखोबारी (प्रति रोपनी) दर
१	अब्बल	१०	६
२	दोयम	८	५
३	सिम	६	३
४	चाहर	४	१
बजार क्षेत्र			
जग्गा (प्रति आना घडेरी प्रयोजन)			
क्र.सं.	विवरण	दर	
१	सबै प्रकारको	१५	

**नोट १: अतिरिक्त कर सम्बन्धमा**

१. कुल जग्गा ५ रोपनीभन्दा कम भएमा एकमुष्ट रु १० तिर्नुपर्नेछ । साथै रु १० कमको रसिद काटिनेछैन ।
२. ५ रोपनी वा सोभन्दा बढी ३० रोपनीसम्म जग्गा भएमा अन्य थप कर लाग्ने छैन ।
३. ३० रोपनीभन्दा बढी ५० रोपनीसम्म जग्गा भएमा थप २०% अतिरिक्त कर लाग्नेछ ।
४. ५० रोपनीभन्दा बढी ८० रोपनीसम्म जग्गा भएमा थप ३०% अतिरिक्त कर लाग्नेछ ।
५. ८० रोपनीभन्दा बढी १०० रोपनीसम्म जग्गा भएमा थप ४०% अतिरिक्त कर लाग्नेछ ।
६. १०० रोपनीभन्दा बढी जग्गा भएमा थप ५०% अतिरिक्त कर लाग्नेछ ।

**नोट २: जरिवाना सम्बन्धमा ।**

१. हरेक आ.व.को मालपोत सालवसाली रुपमा आ.व. नसकिदै बुझाउनु पर्ने छ । सो नबुझाए निम्न जरिवाना लाग्नेछ ।

- १) पहिलो वर्ष भए १०%
- २) दोस्रो वर्ष भए २०%
- ३) तेस्रो वर्ष भए ३०%
- ४) चौथो वर्ष भए ४०%
- ५) पाँचौ वर्ष भए ५०%
- ६) छैठौ वर्ष भए ६०%
- ७) सातौ वर्ष भए ७०%
- ८) आठौ वर्ष भए ८०%
- ९) नवौ वर्ष भए ९०%
- १०) दसौ वर्ष भए १००%
- ११) २ सोभन्दा बढी जतिसुकै वर्षको बक्यौता भए पनि १२५% जरिवाना लाग्नेछ ।

**घर बहाल करको दर (प्रति कोठा)**

	बजारक्षेत्र	ग्रामीण क्षेत्र
<b>विवरण</b>	<b>दर</b>	<b>दर</b>
पक्की	१०%	१०%
कच्ची	१०%	१०%

**व्यवसाय करको दर  
(व्यापार व्यवसायतर्फ )**

व्यवसाय दर्ता कर				
क्र.सं.	विवरण	२ लाखसम्म दर	५ लाखसम्म दर	१० लाख वा माथि दर
१	किराना पसल	□□□	□□□	□□□□□
२	चिया, नास्ता पसल	□□□	□□□	□□□
३	होटल (खाना नास्ता मात्रै)	□□□	□□□	□□□□□
४	होटल (खाने बस्ने सुविधा सहित)	□□□	□□□□□	□□□□□
५	थान कपडा पसल	□□□	□□□	□□□□□
६	हार्डवेयर तथा भाडा पसल	□□□□□	□□□□□	□□□□□
७	हार्डवेयर पसल	□□□□□	□□□□□	□□□□□
८	तरकारी तथा फलफुल पसल	□□□	□□□	□□□
९	स्टेशनरी, पुस्तक, पत्रपत्रिका पसल	□□□	□□□	□□□
१०	फेन्सी कपडा पसल	□□□	□□□	□□□□□
११	औषधी पसल	□□□	□□□	□□□□□
१२	टेलरिड	□□□	□□□	□□□□□
१३	टेलरिड तथा थान कपडा	□□□	□□□	□□□□□
१४	फर्निचर पसल	□□□	□□□□□	□□□□□



१५	टयुसन कोचिड सेन्टर	□□□	□□□	□□□□□
१६	मदिरा तथा किराना पसल	□□□□□	□□□□□	□□□□□
१७	सुनचाँदी पसल	□□□□□	□□□□□	□□□□□
१८	सुनचाँदी मर्मत सेन्टर	□□□	□□□	□□□□□
१९	भाँडा पसल	□□□	□□□□□	□□□□□
२०	घडी, मोबाइल, रेडियो, लगायत इलेक्ट्रॉनिक्स पसल	□□□	□□□□□	□□□□□
२१	घडी, मोबाइल, रेडियो मर्मत पसल	□□□	□□□	□□□
२२	ब्युटिपार्लर, हजाम	□□□	□□□	□□□
२३	मोटरसाइकल मर्मत सेन्टर	□□□	□□□□□	□□□□□
२४	मनी ट्रान्सफार	□□□□□	□□□□□	□□□□□
२५	मासु पसल	□□□	□□□□□	□□□□□
२६	कस्मेटिक पसल	□□□	□□□	□□□□□
२७	कम्युनिकेशन सेन्टर	□□□	□□□	□□□□□
२८	जुता चप्पल पसल	□□□	□□□	□□□□□
२९	फोटो स्टुडियो	□□□	□□□	□□□□□

### जडिबुटि, कबाडी र जीवजन्तु कर

क्र.सं.	विवरण	दर (रु. मा)
१	आँलैची (प्रति मन)	५००
२	चिराईतो (प्रति मन)	२००
३	अम्रिसो (प्रति मन)	१५
४	आर्गेली/लोक्ता (प्रति मन)	१५
५	सुन्तला (प्रति क्विन्टल)	७५
६	अदुवा (प्रति मन)	१५
७	कागती (प्रति क्विन्टल)	१००
८	खोर्सानी (प्रति मन)	५०

### सवारी साधनमा एकमुष्ठ पटके कर

क्र.सं.	सडक	दर रेट		
		दर	दर	ह्याभी ठुला गाडी
१	रवि-लारुम्बा-दमक	२५	४०	६५
२	रवि-घुर्बिसे पञ्चमी-राँके	२०	३०	७०
३	रवि-घुर्बिसे पञ्चमी-राँके-फिदिम	३०	५०	७५
४	रवि-कन्याटार-लेटाड-दमक	३०	५०	७५
५	रवि-कन्याटार-बुधबारे-भेडेटार	३०	५०	७५
६	रवि-राँके-ईलाम	३०	५०	७५
७	आरुबोटे-चिसापानी-दमक	३०	५०	७५
८	सप्तमी-रवि-दमक	२०	३०	५०

९	कन्याटार-बुधबारे-दमक	२०	३०	५०
१०	लिम्बा- बुधबारे-दमक	१०	१५	३०
११	सराङ-रवि-दमक	३०	५०	७५
१२	लिम्बा- हङ्गुम	१०	५०	७५
१३	दुर्दिम्बा- लेटाङ	१०	५०	७५

### एकमुष्ट पटके कर

सवारीको नाम	बार्षिक दर
ट्याक्टर	२५००
स्काभेटर, जेसिबी, रोलर	३५००
पिकअप भ्यान	१५००

### बिज्ञापन करको दर

विवरण	होर्डिङ बोर्ड	वाल पेन्टिङ	कैफियत
प्रति वर्ग फिट	१०	५	

### मनोरञ्जन करको दर

क.सं.	विवरण	दर	कैफियत
	पछि निर्धारण गरिनेछ ।		

### बहाल बिटौरी शुल्क दर

क.सं.	विवरण	दर	कैफियत
	पछि निर्धारण गरिनेछ ।		

### पार्किङ शुल्क दर

क.सं.	विवरण	दर	कैफियत
	पछि निर्धारण गरिनेछ ।		

### ट्रेकिङ, कोयोकीङ, क्यानोईङ, बन्जिजम्पीङ, जिपभलायर र च्याम्पिङ शुल्क दर

क.सं.	विवरण	दर	कैफियत
	पछि निर्धारण गरिनेछ ।		

### सिफारिस, सेवा शुल्क दस्तुर

क.सं.	विवरण	सिफारिस दस्तुर	कैफियत
१	निवेदन	□□	
२	नागरिकतासम्बन्धी सिफारिस		
२.१	अनुसुची १ नगरिकता सिफारिस	□□□	
२.२	अनुसुची २ प्रतिलिपि सिफारिस	□□□	
२.३	नागरिकता विवरण संशोधन	□□□	
२.४	नागरिकता सर्जिमिन	□□□	
३	जग्गाको स्वेस्ता कार्यान्वयन तथा दर्ता सिफारिस		
३.१	बजार क्षेत्रसँग जोडिएका जग्गा प्रति रोपनी	□□□	
३.२	ग्राभेल सडकले जोडिएका जग्गा प्रति रोपनी	□□	
३.३	कच्ची सडकले जोडिएको जग्गा प्रति रोपनी	□□	
३.१	अन्य जग्गा प्रति रोपनी	□□	

४	जग्गाको चारकिल्ला प्रमाणित		
४.१	१५ रोपनीसम्म	□□□	
४.२	३० रोपनीसम्म	□□□□□	
४.३	३० रोपनीभन्दा बढी	□□□□□	
५	पेन्सन सम्बन्धी सिफारिस		
५.१	पेन्सन नामसारी	□□□□□	
५.२	परिवार विवरण प्रमाणित	□□□	
५.३	हकवाला जिवित रहेको सिफारिस	□□□	
६	घर जग्गा मुल्यांकन तथा आम्दानी प्रमाणित		
६.१	घर जग्गाको मुल्यांकन		
६.१.१	रु १० लाखसम्म ०.२० %		
६.१.२	रु ५० लाखभन्दा ०.१५%		
६.१.३	रु ५० लाखसम्म माथी ०.१० %		
६.२	आम्दानी प्रमाणित प्रतिहजार		
६.२.१	रु १० लाखसम्म प्रतिहजार ०.२० %		
६.२.२	रु ५० लाखसम्म प्रतिहजार ०.१५ %		
६.२.३	रु ५० लाखभन्दा माथी प्रतिहजार ०.१० %		
	<b>शीर्षक</b>	<b>दर</b>	
७	घरबाटो प्रमाणित	□□□	
८	धनीपुर्जामा घर कायम सिफारिस	□□□	
९	जग्गा सम्बन्धी सिफारिस		
९.१	पुर्जामा विवरण संशोधन	□□□	
९.२	पुर्जा हराएको	□□□	
९.३	जग्गा नरबढी कायम	□□□□□	
९.४	जग्गा नामसारी सिफारिस	□□□	
९.५	सर्जिमिन मुचुल्का	□□□	
९.६	धनीपुर्जामा फोटो टाँस/प्रमाणित	□□□	
१०	घर सार्ने तथा नीजी बनको काठ सिफारिस		
१०.१	गोलियास सर्जिमिन मुचुल्का सिफारिस	□□□□□	
१०.२	दाउरा प्रति कारोबार	□	
१०.३	रुख प्रति गोटा (खयर)	□□□	
१०.३.१	सल्लो	□□□	
१०.३.२	उत्तिस तथा अन्य	□□	
११	हातहातियार नविकरण सिफारिस प्रतिगोटा	□□□	
१२	अन्य सिफारिस		
१२.१	नाता प्रमाणित	□□□	
१२.२	स्थायी बसोबास चालचालन प्रमाणित	□□□	
१२.३	जन्म, मृत्यु, बिवाहित, अबिवाहित प्रमाणित	□□□	
१२.४	बैदेशिक रोजगार प्रमाणित	□□□	
१२.६	कर चुक्ता प्रमाणित	□□□□□	
१२.७	धारा विद्युत, फोन जडान सिफारिस	□□□	
१२.८	नाबालक परिचय पत्र सिफारिस	□□□	
१२.९	दुई वटा नाम प्रमाणित सिफारिस	□□□	

१२.१.०	आदिवासी, जनजाति, दलित, अल्पसंख्यक, मधेसी, मुस्लीम सिफारिस तथा प्रमाणित	□□□	
१२.११	यसमा उल्लेख नभएका सिफारिस प्रकृति हेरी	□□□-□□□	
१३	घर नक्सा पास		
१३.१	नयाँ घर प्रति वर्ग फुट	□	
१३.२	पुरानो घर प्रति वर्ग फुट	□	
१३.३	कम्पाउण्ड पर्खाल प्रति वर्ग फुट	□	
१४	बिक्रि आय		
१४.१	पुराना सामान, दाउरा, काठ, बिक्री	□	
१४.२	फाराम बिक्रि	□□	
१४.३	ऐन, नियमावली, कार्यविधि, गाउँ पश्वर्चित्र आदि	मुल्य तोके बमोजिम	
१४.४	कार्यालयको कागजात उतार प्रतिलिपि प्रति पाना	□	
१५	दण्ड सजाय		
१५.१	पञ्जिकरण विलम्ब शुल्क	□□	
१५.२	पञ्जिकरण सेवा शुल्क	□□	
१५.३	पञ्जिकरण प्रतिलिपि	□□□	

नोट : उल्लेखित सबै प्रकारको सिफारिसलाई अंग्रेजीमा तयार गर्दा दोब्बर दस्तुर लिईनेछ ।

### उद्योग ब्यवसायतर्फ

क्र.सं.	विवरण	५ लाखसम्म दर	१० लाखसम्म दर	१० लाखभन्दा बढी दर
१	कुटानी पिसानी मिल	□□□□	□□□□	□□□□
२	कृषि औजार निर्माण उद्योग	□□□	□□□□	□□□□
३	कागज उद्योग	□□□	□□□	□□□
४	ग्रील उद्योग	□□□	□□□□	□□□□
५	साना तथा लघु जलविद्युत उद्योग	□□□□	□□□□	□□□□
६	दुग्ध प्रसोधन केन्द्र	□□□□	□□□□	□□□□

### संस्था तर्फ

#### ग्रामीण क्षेत्र

क्र.सं.	शीर्षक	२ लाखसम्म	५ लाखसम्म	१० लाख वा सोभन्दा माथी
		दर	दर	दर
१		□□□	□□□	□□□□
२	संस्था दर्ता	□□□	□□□	□□□
३	संस्था नवीकरण तथा खारेजी	□□□		
४	सामुदायिक विद्यालय कक्षा थप (आधारभुत)	□□□		
५	सामुदायिक विद्यालय कक्षा थप (माध्यमिक तह)	□□□		

६	निजी विद्यालय कक्षा थप (आधारभूत)	□□□	□□□	□□□□
७	निजी विद्यालय कक्षा थप (माध्यमिक तह)	□□□	□□□	□□□□
८	चुक्ता पुँजी थप	□□□	□□□	□□□□

### बजार क्षेत्र

क्र.सं.	शीर्षक	२ लाखसम्म	५ लाखसम्म	१० लाख वा सोभन्दा माथी
		दर	दर	दर
१	संस्था दर्ता	□□□□	□□□□	□□□□
२	संस्था नवीकरण तथा खारेजी	□□□	□□□□	□□□□
३	सामुदायिक विद्यालय कक्षा थप (आधारभूत)	□□□		
४	सामुदायिक विद्यालय कक्षा थप (माध्यमिक तह)	□□□		
५	निजी विद्यालय कक्षा थप (आधारभूत)	□□□		
६	निजी विद्यालय कक्षा थप (माध्यमिक तह)	□□□□	□□□□	□□□□
७	चुक्ता पुँजी थप	□□□□	□□□□	□□□□

**द्रष्टव्य :** बजारक्षेत्र भन्नाले रवि बजार, सप्तमी बजार, दशमी बजार, आरुवोटे बजार, चिसापानी पञ्चामी, बुधबारे, उत्तरे, खान्द्रोङ, कन्याटार, लिम्बा बजार, सोमबारे दुर्दिम्बा, मंगलबारे लिम्बा बजार, साराङ बजार जस्तालाई मानिएको छ ।

### पर्यटन शुल्क

क्र.सं.	विवरण	दर	कैफियत
पछि निर्धारण गरिनेछ ।			

### हाट बजार कर

क्र.सं.	विवरण	दर
१	टोकरी पाँच केजि सम्मको	□□
२	टोकरी पाँच केजि भन्दा बढिको	□□
३	तरकारी प्रति डोको	□□
४	तरकारी प्रति ट्रयाक्टर, पिकअप	□□□
५	सानो माछा (भारी)	□□
६	ठुलो माछा (भारी)	□□
७	खसी प्रति गोटा	□□
८	सँगुर पाठा प्रति गोटा	□□
९	कुखुरा प्रति गोटा	□□
१०	मासु सुगुर	□□□
११	मासु राँगा प्रति गोटा	□□□
१२	मासु खसी	□□□
१३	रेडिमेड कपडा	□□
१४	किराना तथा मिठाई	□□
१५	खैनी खुद्रा	□□

१६	छाता मर्मत	□□
१७	फलफुल बिक्रेता	□□
१८	खाने तेल मट्टिले बिक्रेता	□□
१९	चटपटे बिक्रेता	□□
२०	सरसामानको प्रचार प्रसार	□□
२१	कुम्हाले भाडा बिक्रेता	□□
२२	मिठाई प्रति पसल	□□
२३	पाउरोटी, वरफ, आईसक्रिम	□□
२४	जुता चप्पलको पसल	□□
२५	ईलेक्ट्रीक्स पसल	□□
२६	अन्न प्रति भारी	□□
२७	काठको सामाग्री	□□
२८	कृषि औजार	□□
२९	बाँसको सामाग्री	□□

नोट : अन्य पसलहरूको हकमा प्रकृतानुसार कर निर्धारण गरिनेछ । साविकका बजारका पसलहरूलाई पनि रु २० को दरले हाटिया कर लिईनेछ ।

## मिक्लाजुङ गाउँपालिका वडा स्तरिय योजनाहरू १ न. वडा कार्यालयका योजनाहरू

बाडफाँड योग्य रकम

रु ५४,४०,०००

वडा नं. १, खान्द्रोडका योजनाहरू			
पूर्वाधार विकासतर्फ			
क्र.सं	शिर्षक	बजेट	स्रोत
१	अठभैया देखि सावाटोल आउने मो.वा. सोलिड योजना	२६००००	वित्तिय सामानिकरण
२	उत्तरे खानेपानी पाइप तथा मिटर खरिद योजना	२०००००	वित्तिय सामानिकरण
३	इमरिड देविथाने सावाखोला वडा कार्यालय खान्द्रोड मो.वा.स्तरोनती	१५००००	वित्तिय सामानिकरण
४	नसुवा खोला हुदै तिनचुले चोके मो.वा. स्तरिकरण	२५००००	वित्तिय सामानिकरण
५	कोइली वास खानेपानी ट्याङकी निर्माण	२५००००	वित्तिय सामानिकरण
६	कटुसे - सिके मो.वा. सोलिड	२६००००	वित्तिय सामानिकरण
७	रसिया खानेपानी ट्याङकी निर्माण	१५००००	वित्तिय सामानिकरण
८	वडास्तरीय प्लाष्टिक पोखरी निर्माण	१४००००	वित्तिय सामानिकरण
९	वडा कार्यालय र सामुदायिक स्वास्थ्य इकाइ घडेरी सम्पाउने	१०००००	वित्तिय सामानिकरण
१०	टोपालड देखि वतासे सम्म मो.वा. सोलिड	१५००००	वित्तिय सामानिकरण
	<b>जम्मा</b>	<b>१९९००००</b>	
सामाजिक विकासतर्फ			
	शिर्षक	बजेट	

१	महिला सिलाई कटाई तालिम संचालन तथा कल मेशिन खरिद	२७००००	वित्तिय सामानिकरण
२	CM /ACM तथा स्वयमसेविका प्रोत्साहन भत्ता	११००००	वित्तिय सामानिकरण
३	खाडि सिलाई बुनाई तालिम कार्यक्रम	१८००००	वित्तिय सामानिकरण
४	निगरानि समुह क्षमता विकाश कार्यक्रम	४००००	वित्तिय सामानिकरण
५	वडा स्थरिय खेलकुद कार्यक्रम संचालन	५००००	वित्तिय सामानिकरण
६	हाइवुड आ.वि. घेरावारा	१५००००	वित्तिय सामानिकरण
७	खान्द्रोड आ.वि. घेरावारा निर्माण तथा कक्षा कोठा भुई मर्मत	३०००००	वित्तिय सामानिकरण
८	वाल विवाह न्युनिकरण सम्वन्धि अभिकुखिकरण कार्यक्रम	२५०००	वित्तिय सामानिकरण
९	पोषण सम्वन्धि अभिकुखिकरण कार्यक्रम	२५०००	वित्तिय सामानिकरण
१०	वाल श्रम विरुद्ध अभिकुखिकरण कार्यक्रम	४००००	वित्तिय सामानिकरण
११	वाल वालिका संस्थागत क्षमता विकास कार्यक्रम	६००००	वित्तिय सामानिकरण
१२	अन्तर विद्यालय हाजिरि जवाफ तथा वक्तित्व कला प्रतियोगिता	४००००	वित्तिय सामानिकरण
१३	दलित तथा आदिवासि , जनजाति सिलाई कटाई तालिम कार्यक्रम	२०००००	वित्तिय सामानिकरण
१४	हाउस वाइरिड तालिम कार्यक्रम	१०००००	वित्तिय सामानिकरण
१५	साकेला नाच प्रशिक्षण तालिम	५००००	वित्तिय सामानिकरण
१६	च्यावरुड वाजा ढोल खरिद	५००००	वित्तिय सामानिकरण
१७	वालसञ्जाल कार्यालय व्यवस्थापन	३००००	वित्तिय सामानिकरण
१८	भगवती आ.वि.कक्षाकोठा मर्मत	७००००	वित्तिय सामानिकरण
१९	जेष्ठ नागरिक सम्मान कार्यक्रम	५००००	वित्तिय सामानिकरण
२०	रवि एफ.एम.सञ्चार खर्च	५००००	वित्तिय सामानिकरण
२१	सामुदायिक स्वास्थ्य इकाई कार्यालय व्यावस्थापन तथा औषधी खरिद	१०००००	वित्तिय सामानिकरण
२२	अपाङ्ग सहयोग कार्यक्रम	५००००	वित्तिय सामानिकरण
<b>जम्मा</b>		<b>२०४००००</b>	

### आर्थिक विकासतर्फ

क्र.सं	शिर्षक	बजेट	
१	सिक्रे कुलो मर्मत	३०००००	वित्तिय सामानिकरण
२	तरकारि खेति टनेला खरिद	२४००००	वित्तिय सामानिकरण
३	तरकारी खेती विउ विजन औषधि तथा उपकरण खरिद	२५००००	वित्तिय सामानिकरण
४	सावा खोला हुदै घण्टे कुलो विस्तार तथा मर्मत	१५००००	वित्तिय सामानिकरण
५	सावा खोला हुदै मभुवा कुलो मर्मत	३०००००	वित्तिय सामानिकरण
<b>जम्मा</b>		<b>१२४००००</b>	

### संस्थागत विकास तथा सेवा प्रवाहतर्फ

क्र.सं	शिर्षक	बजेट	
--------	--------	------	--

१	कार्यालय व्यावस्थापन खर्च	१०००००	वित्तिय सामानिकरण
२	सियोनाम्लाड युवा क्लब सहयोग कार्यक्रम	५००००	वित्तिय सामानिकरण
	<b>जम्मा</b>	<b>१५००००</b>	
<b>वातावरण तथा विपद व्यवस्थापन विकासतर्फ</b>			
<b>क्र.सं</b>	<b>शिर्षक</b>	<b>बजेट</b>	
१	वातावरण विकाससम्बन्धि अभिकुखिकण कार्यक्रम	१०००००	वित्तिय सामानिकरण
	<b>कुल जम्मा</b>	<b>५४४००००</b>	

## मिक्लाजुड गाउँपालिका वडा स्तरिय योजनाहरु

### २ नं. वडा कार्यालय सप्तमीका योजनाहरु

बाडफाँड योग्य रकम

रु ६२,४०,०००

<b>वडा नं. २, सप्तमीका योजनाहरु</b>			
<b>पूर्वाधार विकासतर्फ</b>			
<b>क्र.सं</b>	<b>शिर्षक</b>	<b>बजेट</b>	<b>स्रोत</b>
१	सप्तमी लसुने दोकान डाडा कृषि सडक मोटर वाटो निर्माण योजना	७०००००	वित्तिय सामानिकरण
२	दुर्गा मा.वि. भिल्केटार सावाखोला घाट माइजावुड जोडने मोटर वाटो	४०००००	वित्तिय सामानिकरण
३	लाटिमोड सिस्ने टार तिनडाँडे मो.वा. स्तरउन्नती	२०००००	वित्तिय सामानिकरण
४	दोकान डाँडा देविलुड नसुवाटार मो.वा. स्तर उन्नती	१०००००	वित्तिय सामानिकरण
५	सप्तमि सार्वजनिक सौचालाय निर्माण	३०००००	वित्तिय सामानिकरण
६	वडा स्तरीय मोटरवाटो मर्मत सम्भार	२०००००	वित्तिय सामानिकरण
७	गैरिगाउँ लिम्बुटोल खानेपानी ट्याङ्की निमाण	३०००००	वित्तिय सामानिकरण
	<b>जम्मा</b>	<b>२२०००००</b>	
<b>सामाजिक विकासतर्फ</b>			
	<b>शिर्षक</b>	<b>बजेट</b>	
१	महिला नेतृत्व तथा क्षमता विकास कार्यक्रम	८००००	वित्तिय सामानिकरण
२	CM /ACM खोप सहयोग कार्यक्रम	८००००	वित्तिय सामानिकरण
३	सुनौलो १००० दिन महिला पुरुष पोषण सम्बन्धि अभिमुखिकरण कार्यक्रम	५००००	वित्तिय सामानिकरण
४	लैगिंक विभेद तथा घरेलु हिंसा सम्बन्धि अभिमुखिकरण कार्यक्रम	५००००	वित्तिय सामानिकरण
५	निगरानी समुह कार्यालय व्यावस्थापन खर्च	४००००	वित्तिय सामानिकरण
६	वडा स्तरिय वाल सञ्जाल कार्यालय व्यावस्थापन	५००००	वित्तिय सामानिकरण
७	विपन्न वालवालिका सहयोग कार्यक्रम	५००००	वित्तिय सामानिकरण
८	वाल भेला तथा अतिरिक्त कृयाकलाप	५००००	वित्तिय सामानिकरण
९	वाल वालिका नेतृत्व क्षमता विकास	५००००	वित्तिय सामानिकरण
१०	अन्तर विद्यालय खेलकुद कार्यक्रम	५००००	वित्तिय सामानिकरण
१२	सामाजिक परिचालन प्रोत्साहन भत्ता	४८०००	वित्तिय सामानिकरण



१३	अपाङ्ग जेष्ठ नागरिक सहयोग कार्यक्रम	५००००	वित्तिय सामानिकरण
१४	विपन्न दलित आदिवासि जनजाति सिलाई कटाई तालिम कार्यक्रम	५००००	वित्तिय सामानिकरण
१५	आदिवासि जनजाति उत्थान कार्यक्रम	१०००००	वित्तिय सामानिकरण
१६	वाँदर धपाउ कार्यक्रम	५००००	वित्तिय सामानिकरण
१७	जोखिम न्युनिकरण तथा सुरक्षा व्यावस्थापन तालिम कार्यक्रम	१०००००	वित्तिय सामानिकरण
१८	जरुवा खानेपानी पाईप खरिद योजना	३०००००	वित्तिय सामानिकरण
१९	सल्लेरी ठुलो कुवा मर्मत सुधार योजना	५००००	वित्तिय सामानिकरण
२०	स्टेचर खरिद	५००००	वित्तिय सामानिकरण
२१	वडा स्तरिय पुर्ण सरसफाई कार्यक्रम	५००००	वित्तिय सामानिकरण
२२	सुत्केरि जाचँ सेवा	२५०००	वित्तिय सामानिकरण
२३	पुर्णखोप सुनिश्चितता दिगोपना कार्यक्रम	५००००	वित्तिय सामानिकरण
२४	प्राथमिक उपचार सेवा तालिम	६५०००	वित्तिय सामानिकरण
२५	वडा स्तरिय सामुदायिक विद्यालय फिल्टर वितरण कार्यक्रम	१५००००	वित्तिय सामानिकरण
२६	स्वास्थ्य सिविर कार्यक्रम	१५००००	वित्तिय सामानिकरण
२७	जालपा देवि आ.वि. कक्षा कोठा सुधार योजना	१०००००	वित्तिय सामानिकरण
२८	स्थानिय निकाय योजना संचालन सम्वन्धि अभिमुखिकरण कार्यक्रम	१२५०००	वित्तिय सामानिकरण
२९	वडा स्तरिय खेलकुद समिति कार्यालय व्यावस्थापन तथा खेलकुद कार्यक्रम	१०००००	वित्तिय सामानिकरण
३०	आरोहण क्लव कार्यालय व्यावस्थापन	७५०००	वित्तिय सामानिकरण
३१	सुनाखरी युवा क्लव कार्यालय घेरावारा	८००००	वित्तिय सामानिकरण
३२	वडा कार्यालय व्यावस्थापन	२५२०००	वित्तिय सामानिकरण
३३	पापोहाड सेर्मा वंशावली प्रकासन सहयोग कार्यक्रम	५००००	वित्तिय सामानिकरण
३४	पशु सेवा औसधि खरिद योजना	५००००	वित्तिय सामानिकरण
	<b>जम्मा</b>	<b>२६७००००</b>	

### आर्थिक विकासतर्फ

क्र.सं	शिर्षक	बजेट	
१	सावाखोला घुमाउने कुलो मर्मत	१०००००	वित्तिय सामानिकरण
२	वडा स्तरिय माटो परिक्षण कार्यक्रम	६००००	वित्तिय सामानिकरण
४	सिंचाई पाइप खरिद योजना	१०००००	वित्तिय सामानिकरण
५	कृषि तालिम	७५०००	वित्तिय सामानिकरण
	<b>जम्मा</b>	<b>३३५०००</b>	वित्तिय सामानिकरण

### संस्थागत विकास तथा सेवा प्रवाहतर्फ

क्र.सं	शिर्षक	बजेट	
१	सिर्जनशिल युवा क्लव कार्यालय व्यवस्थापन सामग्री खरिद	५००००	वित्तिय सामानिकरण
२	वच्चा तौल केन्द्र व्यावस्थापन	५००००	वित्तिय सामानिकरण
३	वाल विकास केन्द्र स.का. पारिश्रमिक	१६००००	वित्तिय सामानिकरण
४	साराडडाँडा स्वास्थ्य चौकि सुत्केरि कक्षा कोठा थप	२५००००	वित्तिय सामानिकरण
५	सप्तमि सामुदायिक स्वास्थ्य इकाई कर्मचारी पारिश्रमिक तथा कार्यालय व्यावस्थापन	४५००००	वित्तिय सामानिकरण
	<b>जम्मा</b>	<b>९६००००</b>	

### वातावरण तथा विपद व्यवस्थापन

क्र.सं.	शिर्षक	बजेट	
---------	--------	------	--

१	वन वातावरण ,जोखिम न्युनिकरण तथा विपत्त व्यावस्थापन आभिमुखिकरण	७५०००	वित्तिय सामानिकरण
कुल जम्मा		६२४००००	

## मिक्लाजुङ गाउँपालिका वडा स्तरिय योजनाहरू

### ३ नं.वडा कार्यालय, आरुबोटेका योजनाहरू

बाडफाँडयोग्य रकम		रु ७०,४०,०००	
वडा नं. ३ आरुबोटेका योजनाहरू			
पूर्वाधार विकासतर्फ			
क्र.सं	शिर्षक	बजेट	स्रोत
१	काब्राबुङ साप्ला चिहानडाडा गैरीटोल बाटो मर्मत	१५२०००	वित्तिय सामानिकरण
२	बरभन्ज्याङ एजुकेशनल बोर्डिङ वडा कार्यालय रिडरोड निर्माण	११२०००	वित्तिय सामानिकरण
३	खगेन्द्र सरको घर तिनघरे सोल्मा आडलाबारी साप्तारा महेपा मो.बा. निर्माण	१७६०००	वित्तिय सामानिकरण
४	रमितेटोल मो.बा.मर्मत	१०००००	वित्तिय सामानिकरण
५	पेकुवा साप्लाम कोल्बोटे गौरीसरको घर महेपा मो.बा.निर्माण	१८४०००	वित्तिय सामानिकरण
६	हात्तीमारा व्यडसियम्बा कुलो मर्मत	१०००००	वित्तिय सामानिकरण
७	महेपा रमिते कुख्लेटार यक्सेडाडा ढेडुमारा मो.बा.निर्माण	४५०२००	वित्तिय सामानिकरण
८	बरभन्ज्याङ सोलुम्बा बाजगरा घुमाउने नावाखोला मो.बा.मर्मत	१७६०००	वित्तिय सामानिकरण
९	मान्देवा बरडाडा मो.बा. तथा डरेली पाखा गोरेटो बाटो मर्मत	१४४०००	वित्तिय सामानिकरण
१०	बोहोराटोल हुचिलभीर मो.बा.निर्माण	१०४०००	वित्तिय सामानिकरण
११	साम्मेवा लामाटार मो.बा.मर्मत	१०००००	वित्तिय सामानिकरण
१२	नाकेडाडा बासबोटे कुलो मर्मत	१०००००	वित्तिय सामानिकरण
१३	मुण्डेचोक जुक्तेगाउँ रवि मो.बा.मर्मत	५०००००	वित्तिय सामानिकरण
१४	सल्लेरी भारमाने पाखा मो.बा.निर्माण	२२४०००	वित्तिय सामानिकरण
१५	दशमी गैरीगाउँ आहाले केराबारी पेकुवा मो.बा.मर्मत	१५२०००	वित्तिय सामानिकरण
१६	वडा कार्यालय मर्मत	२०००००	वित्तिय सामानिकरण
१७	दशमी अरवेचौक बरभन्ज्याङ महेपा नावाखोला मो.बा.मर्मत	१२००००	वित्तिय सामानिकरण
१८	मिक्लाजुङ ३ केन्द्रिय प्रसारण लाइन विद्युत पोल खरिद	८०००००	वित्तिय सामानिकरण
१९	सोमबारे बजार बधशाला मर्मत	१०००००	वित्तिय सामानिकरण
जम्मा		३५४४२००	
सामाजिक विकासतर्फ			
	शिर्षक	बजेट	
१	मजुवा गैरीगाउँ खानेपानी मर्मत	१०००००	वित्तिय सामानिकरण
२	भदौरे महेपा खानेपानी मर्मत	१०००००	वित्तिय सामानिकरण

३	जुकेखोल्सी खानेपानी निर्माण	१४४०००	वित्तिय सामानिकरण
४	आरुबोटे स्वास्थ्य चौकी मर्मत तथा फर्निचर खरिद	२४५८००	वित्तिय सामानिकरण
५	ग्रामीण खानेपानी मर्मत	१०००००	वित्तिय सामानिकरण
६	महिला स्वास्थ्य स्वयम सेविका खाजा भत्ता	६३०००	वित्तिय सामानिकरण
७	रातमाटे खानेपानी मर्मत	१०००००	वित्तिय सामानिकरण
८	बाजगरा राई टोलमा खानेपानी मर्मत	१०००००	वित्तिय सामानिकरण
९	डाडाटोल सोलार पम्पिड खानेपानी मर्मत	१०००००	वित्तिय सामानिकरण
१०	मिक्लाजुड ३ स्ट्रेचर खरिद	१०००००	वित्तिय सामानिकरण
११	आरुबोटे मा.वि.कक्षाकोठा मर्मत	१४४०००	वित्तिय सामानिकरण
१२	चन्द्रोदय मा.वि.कक्षाकोठा मर्मत	१४४०००	वित्तिय सामानिकरण
१३	शहिद शुक्रराज आ. वि.कक्षाकोठा मर्मत तथा फर्निचर व्यवस्थापन	१३२०००	वित्तिय सामानिकरण
१४	शहिद दशरथ आ. वि. घेराबारा मर्मत	१३२०००	वित्तिय सामानिकरण
१५	लाङ्घाली आ.वि.भवन मर्मत	११२०००	वित्तिय सामानिकरण
१६	केराबारी आधारभूत विद्यालय खेलमैदान मर्मत	११६०००	वित्तिय सामानिकरण
१७	सरस्वती आ.वि.कक्षाकोठा मर्मत	६५०००	वित्तिय सामानिकरण
१८	फाल्गुनन्द आ.वि.शैक्षिक सामग्री खरिद	५००००	वित्तिय सामानिकरण
१९	सयपत्री आ.वि.शैक्षिक सामग्री खरिद	५००००	वित्तिय सामानिकरण
२०	जेष्ठ नागरिक सम्मान कार्यक्रम	१०००००	वित्तिय सामानिकरण
२१	दलित आयआर्जन कार्यक्रम	१०००००	वित्तिय सामानिकरण
२२	आदिवासी जनजाति पहिचान तथा उत्थान कार्यक्रम	१०००००	वित्तिय सामानिकरण
२३	उपभोक्ता समिति र ग्रामीण कृषि सहकारी व्यवस्थापन तालिम	१०००००	वित्तिय सामानिकरण
२४	नाम्बीन महिला स.सं.अपुरो भवन निर्माण	१५००००	वित्तिय सामानिकरण
२५	महिला सशक्तिकरण तथा क्षमता अभिवृद्धि कार्यक्रम	१०००००	वित्तिय सामानिकरण
२७	ठूलो घरको देवीथान मर्मत सम्भार	५००००	वित्तिय सामानिकरण
	<b>जम्मा</b>	<b>२७९७८००</b>	
<b>आर्थिक विकासतर्फ</b>			
<b>क्र.सं</b>	<b>शिर्षक</b>	<b>बजेट</b>	
१	मिक्लाजुड ३ नागी पार्क निर्माण	१४८०००	वित्तिय सामानिकरण
२	पशु औषधी खरिद	१०००००	वित्तिय सामानिकरण
	<b>जम्मा</b>	<b>२४८०००</b>	
<b>संस्थागत विकास तथा सेवा प्रवाहतर्फ</b>			
<b>क्र.सं</b>	<b>शिर्षक</b>	<b>बजेट</b>	
१	सिर्जनशिल युवा क्लब कार्यालय व्यवस्थापन सामग्री खरिद	१०००००	वित्तिय सामानिकरण
२	कार्यालय व्यवस्थापन	२०००००	वित्तिय सामानिकरण
३	आरुबोटे खेलकुद विकास	१०००००	वित्तिय सामानिकरण
	<b>जम्मा</b>	<b>४०००००</b>	
<b>वातावरण तथा विपद व्यवस्थापन विकासतर्फ</b>			
<b>क्र.सं</b>	<b>शिर्षक</b>	<b>बजेट</b>	
१	दशमी प्रहरी चौकी विपद व्यवस्थापन सामग्री खरिद	५००००	वित्तिय सामानिकरण
	<b>कुल जम्मा</b>	<b>७०४००००</b>	

# मिक्लाजुड गाउँपालिका वडा स्तरिय योजनाहरू

## ४ न. वडा कार्यालय रबिका योजनाहरू

वडा नं. ४, रबिका योजनाहरू			
क्र.स.	सामाजिक बिकास		स्रोत
१	१००० दिना आमाहरुलाई अन्तकृया कार्यक्रम	५०,०००	वित्तिय सामानिकरण
२	विद्यालय कक्षा १ देखी ३ सम्मको नानीहरुलाई खाजा नास्ता कार्यक्रम	१८०,०००	वित्तिय सामानिकरण
३	स्टेचर खरिद तथा वडामा वितरण	५०,०००	वित्तिय सामानिकरण
४	साविक रवि ३ सिद्धदेवी खानेपानी टेङ्की मर्मत	५०,०००	वित्तिय सामानिकरण
५	सामुदायिक सिकाई केन्द्र कार्यालय व्यवस्थापन	१५०,०००	वित्तिय सामानिकरण
६	स्थानिय कुवा धारा मुहान मर्मत महारानी धारा च्याम्बा धारा हिकुनम्बा धारा जुक्ते	२००,०००	वित्तिय सामानिकरण
७	महिला स्थंमसेविका खाजा खर्च	१४४,०००	वित्तिय सामानिकरण
८	का.स.तथा सा.प. परिश्रमिक	२३४,०००	वित्तिय सामानिकरण
९	खेलकुद कार्यक्रम	५०,०००	वित्तिय सामानिकरण
१०	भैपरी आउने खर्च	५९८,०००	वित्तिय सामानिकरण
११	साविक रवि ६ गडेरे खानेपानी मुहान मर्मत	३०,०००	वित्तिय सामानिकरण
जम्मा		१,७३६,०००	
क्र.सं	पुर्वाधार बिकास		
१	बसन्तपाखा मोटर बाटो मर्मत	१५०,०००	वित्तिय सामानिकरण
२	रवि १ देखी ९ सम्मा मोटर बाटो मर्मत	२००,०००	वित्तिय सामानिकरण
३	रवि जुक्ते मा.बा. मर्मत	२००,०००	वित्तिय सामानिकरण
४	विधुत एल.टी. पोल खरिद	२,०००,०००	वित्तिय सामानिकरण
५	हिमालय ज्योती आ.वि. घेरा बारा र खेल मैदान थप निमार्ण	२००,०००	वित्तिय सामानिकरण
६	प्र. स्व.के.रविमा एक्सरे मेशिन राख्ने भवन निर्माण	७००,०००	वित्तिय सामानिकरण
७	लिलिया र रिम्चे कुलो मर्मत	१५०,०००	वित्तिय सामानिकरण
८	विधुत तार र क्लेम खरिद	१८४,०००	वित्तिय सामानिकरण
९	होम पाईप खरिद	२००,०००	वित्तिय सामानिकरण
१०	फुटकर खानेपानी पाईप खरिद	२००,०००	वित्तिय सामानिकरण
११	मिक्लाजुड ४ विभिन्न ठाउँमा सडक मर्मत	४५०,०००	वित्तिय सामानिकरण
१२	साविक रवि ३ तरवारे डाडाँ र साविक रवि ८ भुवरे डाडाँ जैसीगाउँ मोटर बाटो निर्माण	३००,०००	वित्तिय सामानिकरण
जम्मा		४,९३४,०००	
क्र.सं.	आर्थिक बिकास		
१	माछाको भुरा खरिद तथा वितरया	५०,०००	वित्तिय सामानिकरण
२	विपन्न परिवार तथा अपाङ्गता भएको व्यक्तीलाई बाखा पालन तथा वितरण	१५०,०००	वित्तिय सामानिकरण
३	लक्षित महिलाहरुलाई सिलाई कटाई तालिम सञ्चालन	२५०,०००	वित्तिय सामानिकरण

४	पछाडी परेको दलितहरु लाई लुगा सिलाउने मेसिन र भाटी खरिद तथा वितरण	५०,०००	वित्तिय सामानिकरण
५	आदीवासी जनजातीहरुको भाषा भेषभुषा सस्कृती संरक्षण कार्यक्रम	१५०,०००	वित्तिय सामानिकरण
६	विपन्न परिवारलाई जस्ता पाता खरिद तथा वितरण	४५०,०००	वित्तिय सामानिकरण
<b>जम्मा</b>		<b>१,१००,०००</b>	
क्र.सं.	<b>बातावण बिकास</b>		
१	बातावण बिकास सम्बन्धी कार्यक्रम	१५०,०००	वित्तिय सामानिकरण
<b>जम्मा</b>		<b>१५०,०००</b>	
<b>कुल जम्मा</b>		<b>७,९२०,०००</b>	

## मिक्लाजुड गाउँपालिका वडा स्तरिय योजनाहरु

### ५ न. वडा कार्यालय कुरुम्बाका योजनाहरु

गाउँपालिकाबाट प्राप्त बाँडफाड योग्य रकम

रु ७०,४०,०००

वडा नं. ५ कुरुम्बाका योजनाहरु			
पूर्वाधार विकासतर्फ			
क्र.सं	शिर्षक	बजेट	स्रोत
१	सिक्तेम्बा सल्लेरी मो.बा.स्तरोनन्ती	५०००००	वित्तिय सामानिकरण
२	गञ्जविरे मो.बा.स्तरोनन्ती	३०००००	वित्तिय सामानिकरण
३	याकेवा मो.बा.निर्माण तथा स्तरोनन्ती	२५००००	वित्तिय सामानिकरण
४	तुम्बुड सेडकेडवा फाकम्बा मो.बा.निर्माण	५०००००	वित्तिय सामानिकरण
५	चिसापानी पंचमी रिडरोड निर्माण तथा स्तरोनन्ती	२०००००	वित्तिय सामानिकरण
६	सेडकेवा नमुना टोल मो.बा.निर्माण तथा स्तरोनन्ती	१०००००	वित्तिय सामानिकरण
७	कुरुम्बा खेलमैदान निर्माण	२०००००	वित्तिय सामानिकरण
८	मिक्लाजुड ५ सडक मर्मत सम्भार	३०००००	वित्तिय सामानिकरण
९	मुक्तरा तथा युडनाराय मो.बा.निर्माण तथा स्तरोनन्ती	३०००००	वित्तिय सामानिकरण
१०	पञ्चमी बजार सार्वजनिक शौचालय निर्माण	२०००००	वित्तिय सामानिकरण
११	कुरुड खोला कुलो मर्मत तथा पाइप खरिद	१५००००	वित्तिय सामानिकरण
१२	गैरीटोल नाडगो विद्युत तार खरिद	१०००००	वित्तिय सामानिकरण
13	थोक्पेचम्बा कृषक समूह भवन निर्माण	१५००००	वित्तिय सामानिकरण
<b>जम्मा</b>		<b>३२५००००</b>	

### सामाजिक विकासतर्फ

क्र.सं	शिर्षक	बजेट	कैफियत
१	सिंहदेवी आ.वि.शैक्षिक सामग्री खरिद तथा कक्षाकोठा मर्मत	१५००००	वित्तिय सामानिकरण
२	कुरुम्बा मा.वि. शैक्षिक सामग्री तथा फर्निचर खरिद	१५००००	वित्तिय सामानिकरण
३	हिमालज्योति आ.वि.पर्खाल निर्माण तथा भवन मर्मत	१५००००	वित्तिय सामानिकरण
४	पिण्डेश्वरी आ.वि. शैक्षिक सामग्री तथा फर्निचर खरिद	१०००००	वित्तिय सामानिकरण
५	पञ्चकन्या आ.वि. शैक्षिक सामग्री तथा फर्निचर खरिद	१०००००	वित्तिय सामानिकरण

६	श्रीजंगा बालविकास केन्द्र कक्षाकोठा तथा चर्पी मर्मत	१०००००	वित्तिय सामानिकरण
७	कुरुम्बा स्वास्थ्य चौकी औजार तथा फर्निचर खरिद	१०७०००	वित्तिय सामानिकरण
८	महिला स्वास्थ्य स्वयम सेविका खाजा भत्ता	७६०००	वित्तिय सामानिकरण
९	स्वास्थ्य चौकी घरभाडा	५००००	वित्तिय सामानिकरण
१०	किशोरकिशोरी बालविवाह न्यूनिकरण गोष्ठी	५००००	वित्तिय सामानिकरण
११	दलित तथा विपन्न वर्ग आवास कार्यक्रम	४५००००	वित्तिय सामानिकरण
१२	आदिवासी जनजाति उत्थान कार्यक्रम	२०००००	वित्तिय सामानिकरण
१३	फाल्गुनन्द प्रतिष्ठान वेदशाला अपुरो भवन निर्माण	२०००००	वित्तिय सामानिकरण
१४	शोकपेचम्बा मन्दिर प्रतिक्षालय निर्माण	२०००००	वित्तिय सामानिकरण
	<b>जम्मा</b>	<b>२०८३०००</b>	

### आर्थिक विकासतर्फ

क्र.सं	शिर्षक	बजेट	कैफियत
१	वडास्तरीय फलफूलको विरुवा खरिद तथा प्याज सुन्तला विकास कार्यक्रम	५०००००	वित्तिय सामानिकरण
२	पशुपालक कृषक अनुदान तथा डेरी सुधार कार्यक्रम	६०००००	वित्तिय सामानिकरण
३	दलित तथा आदिवासी जनजाति महिला सीपविकास कार्यक्रम	१५००००	वित्तिय सामानिकरण
४	मिक्लाजुड ५ टोलस्तरीय खेलकुद कार्यक्रम	१५००००	वित्तिय सामानिकरण
	<b>जम्मा</b>	<b>१४०००००</b>	वित्तिय सामानिकरण

### वातावरण तथा विपद व्यवस्थापन विकासतर्फ

क्र.सं	शिर्षक	बजेट	कैफियत
१	वातावरण तथा माछा संरक्षण कार्यक्रम	२०००००	वित्तिय सामानिकरण
	<b>जम्मा</b>	<b>२०००००</b>	वित्तिय सामानिकरण

### संस्थागत विकास तथा सेवा प्रवाहतर्फ

क्र.सं	शिर्षक	बजेट	कैफियत
१	कार्यालय व्यवस्थापन	५७०००	वित्तिय सामानिकरण
२	योजना सञ्चालन तथा फरफारकसम्बन्धी उपभोक्ता समितिलाई तालिम	५००००	वित्तिय सामानिकरण
	<b>जम्मा</b>	<b>१०७०००</b>	
	<b>कुल जम्मा</b>	<b>७०४००००</b>	

# मिक्लाजुड गाउँपालिका वडा स्तरिय योजनाहरू

## ६ नं. वडा कार्यालय, कन्याटारका योजनाहरू

गाउँपालिका वाट प्राप्त हुने रकम

रु ४६,४०,०००

वडा नं. ६ कन्याटारका योजनाहरू			
पूर्वाधार विकासतर्फ			
क्र.सं	शिर्षक	बजेट	स्रोत
१	सिलिस्थान प्रतिक्षालय निर्माण योजना	१५००००	वित्तिय सामानिकरण
२	धामटार जोगिडांडा लिम्बा मोटर बाटो स्तरोन्नती योजना	३०००००	वित्तिय सामानिकरण
३	तारगाँउ नेपालसिं मोटर बाटो निर्माण योजना	२४००००	वित्तिय सामानिकरण
४	चुनेपा सिरानटोल सडक मर्मत	१०००००	वित्तिय सामानिकरण
५	नागढुंगा रमाइलो वस्ती फुर्के रुख मोटर बाटो निर्माण योजना	२०००००	वित्तिय सामानिकरण
६	आइतवारे नर्कटे मोटर बाटो निर्माण	१५००००	वित्तिय सामानिकरण
७	सामुदायिक सभा हल निर्माण	२०००००	वित्तिय सामानिकरण
८	हिंउखोला खेलमैदान निर्माण	१०००००	वित्तिय सामानिकरण
९	वडास्तरीय रिडरोड स्तरन्नति	३०००००	वित्तिय सामानिकरण
	<b>जम्मा</b>	<b>१७४००००</b>	
सामाजिक विकासतर्फ			
क्र.सं	शिर्षक	बजेट	
१	महिला हिंसा विरुद्ध सशक्तिकरण तालिम	१०००००	वित्तिय सामानिकरण
२	नौमति बाजा खरिद तथा संरक्षण कार्यक्रम	१०००००	वित्तिय सामानिकरण
३	बहुक्षेत्रिय पोषण तथा स्वयमसेविका निरन्तरता कार्यक्रम	१०००००	वित्तिय सामानिकरण
४	चन्द्रेश्वर मावि कक्षा थप तथा पूर्वाधार विकास	५०००००	वित्तिय सामानिकरण
५	सामुदायिक स्वास्थ्य एकाइ सञ्चालन तथा परिचारिका पारिश्रमिक	१५००००	वित्तिय सामानिकरण
६	विपन्न दलित आदिवासी र कृषकहरुलाई पशुपंक्षी वितरण	४०००००	वित्तिय सामानिकरण
	<b>जम्मा</b>	<b>१३५००००</b>	
आर्थिक विकासतर्फ			
क्र.सं	शिर्षक	बजेट	कैफियत
१	नेपाली कागज घरेलु उद्योग प्रवर्द्धन व्यवस्थापन कार्यक्रम	१०००००	वित्तिय सामानिकरण
२	प्लान्ट क्लिनिक	१०००००	वित्तिय सामानिकरण
३	सप्तकन्या ताल निर्माण योजना	४०००००	वित्तिय सामानिकरण
	<b>जम्मा</b>	<b>६०००००</b>	
वातावरण तथा विपद व्यवस्थापन विकासतर्फ			
क्र.सं	शिर्षक	बजेट	कैफियत
१	धुवांरहित चुलो निर्माण कार्यक्रम	१५००००	वित्तिय सामानिकरण
२	पूर्ण वडा सरसफाइ कार्यक्रम	१०००००	वित्तिय सामानिकरण
	<b>जम्मा</b>	<b>२५००००</b>	
संस्थागत विकास तथा सेवा प्रवाहतर्फ			
क्र.सं	शिर्षक	बजेट	कैफियत
१	इलाका प्रहरी कार्यालय व्यवस्थापन	१०००००	वित्तिय सामानिकरण

२	कक्षा ५ सम्मका विद्यार्थीलाई पोषण तथा खाजा वितरण	५०००००	वित्तिय सामानिकरण
३	वडास्तरीय खेलकुद कार्यक्रम	१०००००	वित्तिय सामानिकरण
	जम्मा	७०००००	
	कुल जम्मा	४६४००००	

## मिक्लाजुङ गाउँपालिका वडा स्तरिय योजनाहरू

### ७ नं. वडा कार्यालय, लिम्बाका योजनाहरू

गाउँपालिकाबाट प्राप्त रकम		रु ५३,६०,०००	
वडा नं. ७, लिम्बाका योजनाहरू			
पूर्वाधार विकासतर्फ			
क्र.सं	शिर्षक	बजेट	स्रोत
१	लेकगाउँबाट टम्बुडाडा सुनार वस्ती हुदै एक राते जोड्ने बाटो निर्माण	४०००००	वित्तिय सामानिकरण
२	कम्पुटारको शान्ति चोक देखी खर्क डाँडा हुदै एकराते मो.वा. निर्माण	१०००००	वित्तिय सामानिकरण
३	लिम्बा कम्पुखोला सतिदोभान मोटर बाटो	४०००००	वित्तिय सामानिकरण
४	लामा गाउँ लिम्बा दोभान मोटर बाटो	४०००००	वित्तिय सामानिकरण
५	गुम्वा डाँडा लिम्बा लुमाडदिन नयाँ खोला बाटो मर्मत	१५००००	वित्तिय सामानिकरण
६	लिम्बा ग्राउड आरुबोटे लिम्बाखोला बाटो मर्मत	१०००००	वित्तिय सामानिकरण
७	शान्ति चोकबाट सुर्के गाउँ हुदै होमेगाँउ सम्म मोटर बाटो मर्मत	१०००००	वित्तिय सामानिकरण
८	गैरी शान्तिचोक भाडटार माघेडाडाँ मोटर बाटो मर्मत	१०००००	वित्तिय सामानिकरण
९	लुमाडदिन स्कुलडाँडा चौतारा बाटो मर्मत	१०००००	वित्तिय सामानिकरण
१०	ठोटने र देउराली कूलो मर्मत	१०००००	वित्तिय सामानिकरण
११	फाखोलिङ सुधारिएको पानी घट्ट कुलो मर्मत	१०००००	वित्तिय सामानिकरण
	जम्मा	२०५००००	
सामाजिक विकासतर्फ			
क्र.सं	शिर्षक	बजेट	
१	बहुक्षेत्रीय पोषण	१०००००	वित्तिय सामानिकरण
२	एम्बुलेन्स खरिद	४०००००	वित्तिय सामानिकरण
३	लामा गाउँ सामुदायिक भवन चर्पी निर्माण	१०००००	वित्तिय सामानिकरण
४	खानेपानी पाइप खरिद	१०००००	वित्तिय सामानिकरण
५	सार्वजनिक मा.वि. भवन मर्मत	१०००००	वित्तिय सामानिकरण
६	जनजाति,महिला, दलित र उत्पीडित वर्ग समुदायलाई आय आर्जनमूलक क्षमता अभिवृद्धि तालिम	१०००००	वित्तिय सामानिकरण
७	भाषा, सस्कृति जगेर्नाका लागि	१०००००	वित्तिय सामानिकरण
८	गुम्वाडाडा श्रीवानी र छत्रे तालमा विश्राम स्थल	३०००००	वित्तिय सामानिकरण
९	युवा खेलकुद कार्यक्रम	२०००००	वित्तिय सामानिकरण
१०	जेष्ठ नागरिक सम्मान र बालविवाह न्यूनिकरण सम्बन्धि सचेतना कार्यक्रम	१०००००	वित्तिय सामानिकरण
११	मंगलवारे सार्वजनिक शौचालय निर्माण	१०००००	वित्तिय सामानिकरण
१२	बुलबुले पेलिटसेट आयोजना मर्मत संभार	१०००००	वित्तिय सामानिकरण
१३	फुसको छानो मुक्त गाँउ अभियान	३०००००	वित्तिय सामानिकरण
	जम्मा	२१०००००	
आर्थिक विकासतर्फ			
क्र.सं	शिर्षक	बजेट	



१	फलफूलको विरुवा तथा वीउवीजन खरिदका लागि	१०००००	वित्तिय सामानिकरण
२	पशु औषधी र सामाग्री खरिद र कार्यालयमा फर्निचर खरिद	१०००००	वित्तिय सामानिकरण
३	गोधुला भोजुला ताल र छत्रे तालमा माछाको भुरा	१०००००	वित्तिय सामानिकरण
४	गुम्बा डाँडामा बुद्धको शालिक निर्माण	२०००००	वित्तिय सामानिकरण
	<b>जम्मा</b>	<b>५०००००</b>	
<b>वन वातावरण र विपद व्यवस्थापन</b>			
<b>क्र.सं</b>	<b>शिर्षक</b>	<b>बजेट</b>	
१	विपद व्यवस्थापन	१०००००	वित्तिय सामानिकरण
	<b>जम्मा</b>	<b>१०००००</b>	
<b>संस्थागत विकास तथा सेवा प्रवाहतर्फ</b>			
<b>क्र.सं</b>	<b>शिर्षक</b>	<b>बजेट</b>	
१	वडा कार्यालयमा सोलार, कम्प्युटर, फोटोकपि, प्रिन्टर र स्क्यानर भएको श्री इन वान मेसिन र नेट जडान	४३००००	वित्तिय सामानिकरण
२	वडा कार्यालयमा मर्मत सम्भार र रङ्गरोगन	१८००००	वित्तिय सामानिकरण
	<b>जम्मा</b>	<b>६१००००</b>	
	<b>कुल जम्मा</b>	<b>५३६००००</b>	

## मिक्लाजुङ गाउँपालिका वडा स्तरिय योजनाहरू

### ८ नं. वडा कार्यालय, दुर्दिम्बा योजनाहरू

<b>वडा नं. ८, दुर्दिम्बाका योजनाहरू</b>			
<b>आर्थिक विकास</b>			
<b>क्र.स</b>	<b>योजना शिर्षक</b>	<b>रकम</b>	<b>स्रोत</b>
१	युवा ब्यावसायिक अर्गानिक तरकारी खेती व्यवस्थापन तालिम तथा वीउ विजन औजार खरिद कार्यक्रम	६०००००	वित्तिय सामानिकरण
२	माटो परीक्षण शिविर कार्यक्रम	१०००००	वित्तिय सामानिकरण
३	अन्नबाली तथा दलहनबालीमा लाग्ने रोग किरा नियन्त्रण सम्बन्धि तालिम	१०००००	वित्तिय सामानिकरण
४	व्यवसायिक बाखापालन तालिम तथा उन्नत जातको बोका खरिद	१०००००	वित्तिय सामानिकरण
५	व्यवसायिक मौरी पालन तालिम तथा धार खरिद	१०००००	वित्तिय सामानिकरण
६	पशु औषधी खरिद	१०००००	वित्तिय सामानिकरण
	<b>जम्मा</b>	<b>११०००००</b>	
<b>पर्यटन तर्फ</b>			
१	हात्ती भञ्ज्याङ भाक्री खोला तथा इन्द्रेणी भरना पदमार्ग निर्माण	३०००००	वित्तिय सामानिकरण
२	तारे ढुगा पर्यटन क्षेत्र खानेपानी पाइप खरिद	१०००००	वित्तिय सामानिकरण
	<b>जम्मा</b>	<b>४०००००</b>	वित्तिय सामानिकरण
	<b>जम्मा</b>	<b>१५०००००</b>	
<b>सामाजिक विकास</b>			
१	बाल क्लव तथा किशारी क्षमता विकास तालिम र बाल शैक्षिक सामाग्री खरिद	१०००००	वित्तिय सामानिकरण
२	सिंहदेवी आवि बालमैत्री कक्षा व्यवस्थापन सामग्री खरिद	२०००००	वित्तिय सामानिकरण
३	गोरखा बहुमत आ.वि. बालमैत्री कक्षा व्यवस्थापन सामग्री खरिद	२०००००	वित्तिय सामानिकरण
४	खेसेलुङ आवि बालमैत्री कक्षा व्यवस्थापन सामग्री खरिद	१०००००	वित्तिय सामानिकरण

५	सिरीजंडा आवि बालमैत्री कक्षा व्यवस्थापन सामग्री खरिद	१०००००	वित्तिय सामानिकरण
६	पंचकन्या आवि बालमैत्री कक्षा व्यवस्थापन सामग्री खरिद	१०००००	वित्तिय सामानिकरण
७	खेलकुद सामग्री खरिद तथा खेलकुद(फुटबल,भलिबल आयोजना )	२०००००	वित्तिय सामानिकरण
८	सामाजिक परिचालन कार्यक्रम	२०००००	वित्तिय सामानिकरण
<b>भाषा संस्कृति तर्फ</b>			
१	च्याबुड,मादल,डम्फु खरिद	१०००००	वित्तिय सामानिकरण
२	भगवती सरस्वती मन्दिर मर्मत तथा रडरोगन	१०००००	वित्तिय सामानिकरण
३	फाल्गुनन्द मन्दिर मर्मत	१०००००	वित्तिय सामानिकरण
<b>खानेपानी तर्फ</b>			
१	गुरुडखोला खानेपानी मर्मत	३०००००	वित्तिय सामानिकरण
२	कोप्चे खानेपानी रिर्जव टैंक निर्माण	२५००००	वित्तिय सामानिकरण
३	पाइप खरिद	१०००००	वित्तिय सामानिकरण
<b>स्वास्थ्य तर्फ</b>			
१	दुर्दिम्बा स्वास्थ्य चौकी प्रतिक्षालय निर्माण	१०००००	वित्तिय सामानिकरण
<b>जम्मा</b>		<b>२२५००००</b>	
<b>पूर्वाधार विकास</b>			
१	सतिखोला तेम्बागाउँ कम्पुखोला सडक निर्माण	४०००००	वित्तिय सामानिकरण
२	तुम्मायक सेर्माटोल कम्पुखोला सडक निर्माण	२०००००	वित्तिय सामानिकरण
३	मेलबाटे-तकसड टोल सडक निर्माण	२०००००	वित्तिय सामानिकरण
४	तिलपुडेटार लेक टोल माभगाउँ सडक निर्माण	२०००००	वित्तिय सामानिकरण
५	सोमबारे तिगेजुड सिरवानी मुडेवास सडक निर्माण	२०००००	वित्तिय सामानिकरण
<b>सडक मर्मत तथा स्तरीकरण</b>			
१	६ नं. बुधबारे हातिभञ्ज्याड गोर्खा स्तरीकरण निर्माण	२०००००	वित्तिय सामानिकरण
२	६ नं. बुधबारे दुर्दिम्बा टोखा सडक मर्मत	१५००००	वित्तिय सामानिकरण
३	काकौ चौक थरीडाँडा ग्याविड बाल	२०००००	वित्तिय सामानिकरण
४	विपन्न १० परिवारलाइ सोलार खरिद	१०००००	वित्तिय सामानिकरण
<b>आवास कार्यक्रम</b>			
१	दलित विपन्न,विपन्न १० परिवारलाइ आवास कार्यक्रम जस्ता खरिद	२०००००	वित्तिय सामानिकरण
<b>जम्मा</b>		<b>२०५००००</b>	
<b>वातावरण तथा विपद् व्यवस्थापन</b>			
१	बरदान चर्च टेवा पर्खाल	१०००००	वित्तिय सामानिकरण
<b>जम्मा</b>		<b>१०००००</b>	
<b>संस्थागत,सुशासन र सेवा प्रवाह</b>			
१	अस्थायी प्रहरी चौकी सोमबारे कार्यालय व्यवस्थापन	१०००००	वित्तिय सामानिकरण
२	वडा प्रोफाइल तथा बालस्थिती पत्र अध्यावधिक	३०००००	वित्तिय सामानिकरण
३	कार्यालय व्यवस्थापन	१०००००	वित्तिय सामानिकरण
<b>जम्मा</b>		<b>५०००००</b>	
<b>कुल जम्मा</b>		<b>६४००००</b>	

# आ.व. २०७५/०७६ मा मिक्लाजुङ गाउँ कार्यपालिकाबाट

## संचालन हुने योजनाहरू

### पुर्वाधार विकास

क्र.सं.	योजनाहरूको नाम	विनियोजित रकम	स्रोत	कैफियत
१	मालबाँसे-गोरखा-दुर्दिम्बा-टोखा कृषि सडक ट्रयाक ओपन	१,५००,०००	वित्तीय समानीकरण	प्रदेश
२	साराडडाँडा-दोकनडाँडा-लसुने-मभुवा सडक ट्रयाक ओपन	१,०००,०००	वित्तीय समानीकरण	संघ
३	सप्तमीदेखि रविसम्म विद्युत विस्तार (पोल खरिद)	२,५००,०००	अघिल्लो आ.व.	संघ
४	जरिबुटे बेहुलीढुङ्गा बुद्ध पार्क, रवि	१३,०००,०००	वित्तीय समानीकरण	संघ
५	मिक्लाजुङ ४ पोल खरिद	८८५,०००	अघिल्लो आ.व.	संघ
६	कृषि सडक ग्राभेल	६,२३२,०००	राजश्व बाँडफाँड	
		२६८,०००	वित्तीय समानीकरण	प्रदेश
७	ढोरे, माभुवा,केराबारी हाङ्गुम मो.बा. निर्माण	१,५००,०००	राजश्व बाँडफाँड	
८	रवि-चिम्डेडाँडा-थामथुम सडक सोलिड	५००,०००	राजश्व बाँडफाँड	
		२७,३८५,०००		

### सामाजिक विकास

क्र.सं.	योजनाहरूको नाम	विनियोजित रकम	स्रोत	कैफियत
१	रवि क्याम्पस व्यवस्थापन तथा संचालन खर्च	७००,०००	आन्तरिक आय	
२	दलित वर्ग पार्श्वचित्र निर्माण	२५०,०००	वित्तीय समानीकरण	संघ
३	आदिवासी जनजाती सीप विकास कार्यक्रम	८००,०००	वित्तीय समानीकरण	संघ
४	शिक्षक सेवा आयोग तयारी कक्षा	२८९,०००	वित्तीय समानीकरण	संघ
५	औषाधी खरिद	१,०००,०००	वित्तीय समानीकरण	संघ
६	मिक्लाजुङ खेलकुद विकास कार्यक्रम	७००,०००	वित्तीय समानीकरण	संघ
७	विद्यालयस्तरीय खेलकुद कार्यक्रम	५००,०००	वित्तीय समानीकरण	संघ
८	वडा नं. ४ मा डम्पीड साइड स्थापना	१००,०००	अघिल्लो आ.व.	
९	वडा नं. ४ मा बधशाला निर्माण	५००,०००	अघिल्लो आ.व.	
१०	रवि क्याम्पस खेलमैदान स्तरोन्नति	५००,०००	अघिल्लो आ.व.	
११	होमपाइप खरिद, मिक्लाजुङ-४	५०,०००	अघिल्लो आ.व.	
१२	लिम्बा इलाका स्वास्थ्य चौकी एम्बुलेन्स खरिद मिक्लाजुङ-७	१,०००,०००	अघिल्लो आ.व.	
१३	बालविकास केन्द्र व्यवस्थापन	८००,०००	अघिल्लो आ.व.	
१४	सप्तकन्या ताल, मिक्लाजुङ-६	१,०००,०००	वित्तीय समानीकरण	संघ
कुल जम्मा		८,९८९,०००		

### आर्थिक विकास

क्र.सं.	योजनाहरूको नाम	विनियोजित रकम	स्रोत	कैफियत
१	आदिवासी जनजाती संग्रहालय अधुरो भवन निर्माण	१,०००,०००	वित्तीय समानीकरण	प्रदेश
२	पर्यटकीय किराँत स्वार्गिक तीर्थस्थल शौचालय निर्माण	५००,०००	वित्तीय समानीकरण	संघ
३	पशु स्वास्थ्य तथा बाँझोपना निवारण शिविर संचालन मिक्लाजुङ-२	१००,०००	अघिल्लो आ.व.	

४	स्वच्छ दुध उत्पादन तथा विविधिकरण सम्बन्धी तालिम मिक्लाजुड-२	१००,०००	अघिल्लो आ.व.	
<b>कुल जम्मा</b>		<b>१७,००,०००</b>		
<b>संस्थागत विकास तथा सेवाप्रवाह</b>				
क्र.सं.	योजनाहरुको नाम	विनियोजित रकम	स्रोत	कैफियत
१	महिला सशक्तिकरण तालिम	५६९,०००	वित्तीय समानीकरण	प्रदेश
		१८१,०००	वित्तीय समानीकरण	संघ
२	महिला सीप प्रदर्शनी तथा पुरस्कार कार्यक्रम	१५०,०००	वित्तीय समानीकरण	संघ
३	कृषि सीप प्रदर्शनी तथा पुरस्कार कार्यक्रम	१५०,०००	वित्तीय समानीकरण	संघ
४	दलित वर्ग सीप विकास तालिम	६००,०००	वित्तीय समानीकरण	संघ
५	बाल क्लब गठन र पुर्ण गठन मिक्लाजुड-२	४०,०००	अघिल्लो आ.व.	
६	वडा स्तरीय बाल भेला मिक्लाजुड-२	४०,०००	अघिल्लो आ.व.	
७	गाउँपालिकास्तरीय सञ्चार कार्यक्रम	४९५,०००	अघिल्लो आ.व.	
८	गाउँपालिका पार्श्वचित्र	१,०५०,०००	अघिल्लो आ.व.	
९	पदाधिकारी आवास सुविधा	१,२००,०००	आन्तरिक आय	
१०	कर्मचारी खाजा सुविधा	१,१००,०००	आन्तरिक आय	
<b>कुल जम्मा</b>		<b>५,५७५,०००</b>		
<b>वातावरण तथा विपद् व्यवस्थापन</b>				
क्र.सं.	योजनाहरुको नाम	विनियोजित रकम	स्रोत	कैफियत
१	पुँजीगत भैपरी	१,२००,०००	वित्तीय समानीकरण	संघ
		१,२००,०००		
क्र.सं.	योजनाहरुको नाम	विनियोजित रकम	स्रोत	कैफियत
१	बहुक्षेत्रीय पोषण कार्यक्रम	१,४६५,०००	सशर्त	

**मिक्लाजुङ गाउँपालिका**  
**गाउँ कार्यपालिकाको कार्यालय**  
**पशुपंक्षी सेवा शाखा रबि, पाँचथर**

**आ.व. २०७५।०७६ को पशु सेवा कार्यक्रम निःशर्त तर्फ प्रस्तावित कार्यक्रम तथा बजेट विवरण**

क्र.स.	कार्यक्रम विवरण	इकाई	बर्षिक लक्ष्य	बार्षिक बजेट	प्रथम चौमासिक		द्वितीय चौमासिक		तृतीय चौमासिक		कैफियत
					लक्ष्य	बजेट	लक्ष्य	बजेट	लक्ष्य	बजेट	
(क)	<b>पशु सेवा प्रसार कार्यक्रम</b>										
१	<b>पूँजिगत खर्च अन्तरगतका कार्यक्रमहरू</b>										
१.१	मेशनरी औजार (माइक्रोस्कोप खरिद )	थान	१	३५.०	१	३५.०					
१.२	मेसनरी समान (ल्यापटप ) खरिद	थान	१	५५.०	१	५५.०					
१.३	कार्यालय भवनको रङ्गरोगन	पटक	१	१४०.०			१	१४०.०			
१.४	फर्निचर खरिद )	पटक	१	९५.०			१	९५.०			
१.५	कृ.ग.को लागि कन्टेनर तथा रेफ्रि खरिद	पटक	१	१२०.०	१	१२०.०					
	पूँजिगत कार्यक्रम जम्मा बजेट			४४५.०		२१०.०		२३५.०			
२.	<b>चालु खर्च अन्तरगतका कार्यक्रमहरू</b>										
२.१	<b>साना फार्म प्रबर्द्धन कायकम</b>										
२.१.१	५० प्रतिशत अनुदानमा च्याफकटर वितरण (ढुवानी समेत)	संख्या	२०	१६०.०			२०	१६०.०			
२.२	<b>साना डेरी प्रबर्द्धन कार्यक्रम</b>										
२.१.१	५० प्रतिशत अनुदानमा किम सेपरेटर वितरण	संख्या	३	१२०.०			३	१२०.०			
२.१.२	७० प्रतिशत अनुदानमा मिल्क क्यान वितरण	संख्या	५	३५.०			५	३५.०			
२.३	<b>पशु प्रजनन सेवा</b>										
२.३.१	समुह/समिति/सहकारी/वडाकार्यालय को सहकार्यमा उन्नत जातको साँढे वितरण	संख्या	१	८०.०			१	८०.०			
२.४	<b>दिवश र समारोह मनाउने</b>										
२.४.१	विश्व दुग्ध दिवस (जुन १)	पटक	१	३०.०					१	३०.०	
२.५	<b>दक्षता अभिवृद्धि कार्यक्रम</b>										
२.५.१	स्थलगत ३ दिने पशुपालन तालिम ( गाईपालन-१,बाखापालन-१,बंगुरपालन-१)	पटक	३	१२०.०	१	४०.०	१	४०.०	१	४०	
२.५.२	प्रदेश स्तर ३ दिने दाना बनाउने तालिम (सहायक स्तर )	जवान	१	६.५							पशु सेवा तालिम केन्द्र दुहवी सुनसरीले तोके बमोजिम
२.५.३	प्रदेश स्तर १ हप्ते कृषक स्तर तालिम -व्या. गाईपालन -१,व्या. बाखापालन-१, व्या. बंगुर पालन -१ ,स्वच्छ मासु उत्पादन, प्रशोधन-१ तथा दुग्ध प्रशोधन तथा विविधिकरण तालिम -१)	जवान	५	४०.०							
२.५.४	गाउँपालिका/कृषि शाखाको साभेदारीमा १ हप्ते राष्ट्रिय कृषक भ्रमण	पटक	१	१९०.०			१	१९०.०			

२.६	सचेतना अभिवृद्ध कार्यक्रम										
२.६.१	पशु स्वास्थ्य तथा बाँझोपन निवारण शिविर	पटक	१	४५.०			१	४५.०			
२.६.२	रेबिज रोग नियन्त्रण शिविर	पटक	१	३५.०			१	३५.०			
२.६.३	स्थानिय तह अन्तरगतका पशु विकास कार्यक्रम बारे पुस्तिका प्रकाशन	पटक	१	१५.०					१	१५.०	
२.७	सुशाशन प्रवर्द्धन कार्यक्रम										
२.७.१	पशु विकास वार्षिक योजना तर्जुमा गोष्ठी	पटक	१	३०.०			१	३०.०			
२.८	पशुपंक्षी उपचार तथा रोग निदान सेवाको लागि औषधि खरिद	पटक	३	९०.०	१	३०.०	१	३०.०	१	३०.०	
२.८.१	पशुपंक्षी उपचार तर्फ			३६०६		१२०२		१२०२		१२०२	
	मेडिकल उपचार	संख्या	३०००			१०००		१०००		१०००	
	माईनर सर्जिकल उपचार	संख्या	४५०			१५०		१५०		१५०	
	मेजर सर्जिकल उपचार	संख्या	६			२		२		२	
	गाईनाकोलोजिकल उपचार	संख्या	१५०			५०		५०		५०	
२.८.२	रोग निदान तर्फ			३७५		१२५		१२५		१२५	
	पारासाईटोलोजिकल परिक्षण	संख्या	३००			१००		१००		१००	
	थुनेलो परिक्षण	संख्या	६०			२०		२०		२०	
	पोष्टमर्टम परिक्षण	संख्या	१५			५		५		५	
२.९	एक गा.वि.स एक पशु सेवा प्राविधिकको लागि औषधि खरिद	पटक	१	४०.०			१	४०.०			
	पशु सेवा प्रसार तर्फ चालु खर्च अन्तरगत का जम्मा बजेट					१०३६.५					
३.	पशु स्वास्थ्य नियमन् कार्यक्रम			३५.०							
३.१	स्कूल शिक्षा कार्यक्रम (जुनोटिक रोग बारे जानकारी )	पटक	३	१५.०	१	५.०	१	५.०	१	५.०	
३.२	पशुमा एच.एस.तथा वि. क्यू रोग विरुद्ध खोप संचालन	संख्या	१०००	२०.०			५००	१०.०	५००	१०.०	
४	पशु आहारा सेवा कार्यक्रम			८९.२५							
४.१	हिउँदै जै घाँसको विउ वितरण	हेक्टर	६	५०.०	६	५०.०					
४.२	पशुको पोषण अवस्था सुधारको लागि ५० प्रतिशत अनुदानमा मिन्टरल ब्लक वितरण	पटक	१	३९.२५			१	३९.२५			
५	पशु विकास सेवा कार्यक्रम (गाई )			११५६.०							
५.१	पशु आहारा सुत्केरी भत्ता कार्यक्रम			८५.०							
५.१.२	स्थानिय पशु विकास कार्यदलको बैठक	पटक	१	१०.०			१	१०.०			
५.१.३	सहकारीमा आवद्ध कृषकहरुका विमित गाई/भैसीलाई सुत्केरी खर्च वितरण	संख्या	३०	७५.०					३०	७५.०	
५.२	गाई भैसी श्रोतकेन्द्रमा सम्झौता भई प्राप्त हुने कोरेली बाच्छी खरिद अनुदान फ्लोअप (मिक्लाजुड -५)			४९६.०							
५.२.१	कोरेली बाच्छी खरिद अनुदान	संख्या	१७	४७६.०			१७	४७६.०			

५.२.२	आन्तरिक तथा बाह्य परजिवि नियन्त्रण	पटक	१	२०.०			१	२०.०			
५.३	गाई भैसी श्रोतकेन्द्रमा सम्झौता भई प्राप्त हुने कोरेली बाच्छी खरिद अनुदान (मिक्लाजुड-८)			५७५.०							
५.३.१	कृषक समुह गठन (२० जनाको )	पटक	१	५.०	१	५.०					
५.३.२	कोरेली बाच्छी खरिद अनुदान	संख्या	२०	५६०.०			२०	५६०.०			
५.३.३	आन्तरिक तथा बाह्य परजिवि नियन्त्रण	पटक	१	१०.०			१	१०.०			
६	पशु विकास सेवा कार्यक्रम (बाखा )			३७२.०							
६.१	बाखा श्रोत विकास कार्यक्रम फ्लोअप (मिक्लाजुड १२२)			२५२.०							
६.१.२	प्राजनको लागि बोका वितरण	संख्या	३	६०.०			३	६०.०			
६.१.३	घास विकास हिउदे	हेक्टर	६	५०.०	६	५०.०					
६.१.४	पोषण अवस्थामा सुधारको लागि मिनरल ब्लक वितरण	पटक	१	३०.०			१	३०.०			
६.१.६	परजिवि नियन्त्रण तथा उपचार	पटक	२	४०.०			१	२०.०	१	२०.०	
६.१.७	समाज परिचालक बाट सेवा प्रवाह	महिना	१२	७२.०	४	२४.०	४	२४.०	३	२४.०	
६.२	बाखा कार्यक्रम अन्य( समुह/समिति/सहकारी/ वडा कार्यालयको सहकार्यमा उन्नत जातको बोका वितरण)	संख्या	६	१२०.०			६	१२०.०			
७	पशु विकास (बंगुर ) कार्यक्रम			२५७.५							
७.१	बंगुर पकेट कार्यक्रम (महिला आयआर्जन )										
७.१.१	समुह गठन गर्ने (२५ जनाको )	पटक	१	५.०	१	५.०					
७.१.२	स्थलगत २ दिने बंगुर पालन तालिम	पटक	१	३०.०			१	३०.०			
७.१.३	बंगुर खोर सुधारमा अनुदान	संख्या	२५	७५.०			२५	७५.०			
७.१.४	बंगुरको भुनि वितरण	संख्या	२५	१२५.०			२५	१२५.०			
७.१.५	बंगुरको विर वितरण	पटक	१	१५.०			१	१५.०			
७.१.६	परजिवि नियन्त्रण तथा उपचार		१	७.५					१	७.५	
८	पशु विकास (कुखुरा पालन)कार्यक्रम २ वटा वडामा			४०६.२५							
८.१	समुह गठन गर्ने (२५ जनाको )	संख्या	२	१०.०	२	१०.०					
८.२	स्थलगत २ दिने कुखुरापालन तालिम	संख्या	२	६०.०			२	६०.०			
८.३	फिडर ड्रिंकर तथा अन्य सामग्री आदि खरिद	संख्या	५०	४०.०			५०	४०.०			
८.४	५० प्रतिशत अनुदानमा ४ हप्ते डयूवल प्रोपोजको चला वितरण	संख्या	१२५०	१८७.५			१२५०	१८७.५			
८.५	वितरित चलाको लागि प्रारम्भिक दाना वितरण	के.जि	१२५०	६८.७५			१२५०	६८.७५			
८.६	परजिवि नियन्त्रण , खोप तथा उपचार खर्च	पटक	१	२५.०			१	२५.०			
८.७	सामग्रीहरु ढुवानी खर्च	पटक	१	१५.०			१	१५.०			
९	प्रशासनिक तथा अन्य खर्च			२०२.५							

९.१	कार्यक्रम संचालनको लागि इन्धन, मसलन्द, छपाई, मोटर साइकल कर खर्च, कार्यालय सामान खरिद तथा अन्य सामग्री खरिद	पटक	३	७५.०	१	२५.०	१	२५.०	१	२५.०	
९.२	कार्यक्रम संचालनको लागि पशु सेवा कार्यदलको बैठक	पटक	३	३०.०	१	१०.०	१	१०.०	१	१०.०	
९.३	मर्मत	पटक	३	१५.०	१	५.०	१	५.०	१	५.०	
९.४	कार्यक्रम संचालनको लागि रिचार्ज तथा संचार खर्च	पटक	१	७.५			१	७.५			
९.५	कार्यक्रम संचालनको लागि दैनिक भ्रमण भता खर्च			७५.०		१५		४५		१५	
	जम्मा बजेट(१+२+३+४+५+६+७+८+ ९)			४०००.०							

## मिक्लाजुङ गाउँपालिकाको संघीय बजेट अन्तरगतका

### स्वीकृत कार्यक्रम तथा बजेट विवरण

बजेट रकम रु हजारमा

क्र.सं.	कार्यक्रम विवरण	इकाई	बर्षिक लक्ष्य	वार्षिक बजेट	प्रथम चौमासिक		द्वितीय चौमासिक		तृतीय चौमासिक		कैफियत
					लक्ष्य	बजेट	लक्ष्य	बजेट	लक्ष्य	बजेट	
१	कृषक पाठशाला संचालन	पटक	१	१००.०			१	१००.०			
२	पशु स्वास्थ्य,रोग अन्वेषण सेवा तथा क्वारेन्टाईन कार्यक्रम										
३	डिजिज सर्भिलेन्स तथा रिपोर्टिङ, इपिडिमियोलोजिकल रिपोर्टिङ, आउटब्रेक इनभेष्टिगेशन	महिना	१२	६६.०	४	२२.०	४	२२.०	४	२२.०	
४	पशु विकास सेवा कार्यक्रम										
४.१	नश्ल सुधारका लागि कृत्रिम गर्भाधान कार्यक्रम	संख्या	१६०	१२०.०	४०	३०	८०	६०	४०	३०	
४.२	नश्ल सुधारका लागि प्रकृतिक गर्भाधान कार्यक्रम (गाई/भैसी/भेडा/वाखा/बंगूर)	संख्या	४००	४०.०	१३०	१३	१३०	१३	१४०	१४	
	जम्मा			३२६.०							



**मिक्लाजुङ गाउँपालिका**  
**गाउँकार्यपालिकाको कार्यालय कृषि शाखा**  
**रवि, पाँचथर**

**आ.व. २०७५/०७६ को कृषि सेवा तर्फको कार्यक्रम तथा बजेट विवरण**

क्र.स.	कार्यक्रम विवरण	इकाई	बार्षिक		प्रथम चौमासीक		द्वितीय चौमासिक		तृतीय चौमासिक		कैफियत
			लक्ष्य	बजेट	लक्ष्य	बजेट	लक्ष्य	बजेट	लक्ष्य	बजेट	
१	<b>बाली विकास कार्यक्रम</b>										
१.१	७५% प्रतिशत अनुदानमा उन्नत जातको मैकै विउ वितरण (हुवानी समेत)	मे.ट	३	१९८.०			३	१९८.०			
१.२	५०% प्रतिशत अनुदानमा मकै सुकाउने त्रिमाल वितरण	संख्या	३०	३०.०			३०	३०.०			
१.३	१ दिने खाद्यबाली उत्पादन तालिम	संख्या	२	५०.०	१	२५.०	१	२५.०			
२	<b>तरकारी बाली कार्यक्रम</b>										
२.१	७५% प्रतिशत अनुदानमा आलुको विउ वितरण (हुवानी समेत)	मे.ट	७	४७०.०	७	४७०.०					
३	अलैची तथा फूलफूल बालीमा समस्या निदानमा विषादी वितरण	संख्या	१५	१००.०	१५	१००.०					
४	<b>बागवानी विकास कार्यक्रम</b>										
४.१	१००% प्रतिशत अनुदानमा आँपको विरुवा वितरण	संख्या	५३३३	४००.०					५३३३	४००.०	
४.२	१००% प्रतिशत अनुदानमा लिचीको विरुवा वितरण	संख्या	५०००	४००.०					५०००	४००.०	
४.३	आँप तथा लिचीको विरुवा हुवानी	संख्या		५०.०						५०.०	
४.४	५०% प्रतिशत अनुदानमा किवीको विरुवा वितरण	संख्या	१५००	७५.०			१५००	७५.०			
४.५	५०% प्रतिशत अनुदानमा नासपातीको विरुवा वितरण	संख्या	१०००	२०.०			१०००	२०.०			
४.६	५०% प्रतिशत अनुदानमा दाते ओखरको विरुवा वितरण	संख्या	५००	१२.५			५००	१२.५			
४.७	५०% प्रतिशत अनुदानमा स्याउको विरुवा वितरण	संख्या	५००	१०.०			५००	१०.०			
४.८	<b>हिउँदे विरुवा हुवानी खर्च</b>			५०.०				५०.०			

क्र.स.	कार्यक्रम विवरण	इकाई	वार्षिक		प्रथम चौमासीक		द्वितीय चौमासिक		तृतीय चौमासिक		कैफियत
			लक्ष्य	बजेट	लक्ष्य	बजेट	लक्ष्य	बजेट	लक्ष्य	बजेट	
४.९	१००% प्रतिशत अनुदानमा पलम विरुवा वितरण	संख्या	१००००	२५०			१००००	२५०.०			
५	<b>कृषि प्रचार कार्यक्रम</b>										
५.१	७५% प्रतिशत अनुदानमा बेमौसमी ताजा तरकारी उत्पादनका लागि प्याष्टिक सिट वितरण	संख्या	४०	२४०.०	४०	२४०.०					
५.२	७५% प्रतिशत अनुदानमा थोपा सिचाई वितरण	संख्या	४०	१२०.०	४०	१२०.०					
५.३	<b>ढुवानी खर्च</b>			२५.०		२५.०					
६	तरकारी बिउ खरीद तथा वितरण	पटक	२	१५९.०	१	१००.०	१	५९.०			
७	<b>राष्ट्रिय धान दिवस</b>	पटक	१	७५.०					१	७५.०	
८	अगुवा कृषक राष्ट्रिय स्तरमा भ्रमण	पटक	१	२००.०			१	२००.०			
९	५०% प्रतिशत अनुदानमा स्प्रेयर वितरण	संख्या	३०	३१.५	३०	३१.५					
१०	कार्यक्रम संचालनको दैनिक भ्रमण भत्ता खर्च			१०५.०		५५.०		२५.०		२५.०	
११	कृषि विकास कार्यदलको बैठक	पटक	३	३०.०	१	१०.०	१	१०.०	१	१०.०	
१२	मसलन्द तथा अन्य कार्यालय सामग्री खरीद	पटक	१	५०.०	१	५०.०					
१३	सवारी साधन मोटरसाइकल खरीद (पूँजीगत तर्फ)	संख्या	१	२७०.०	१	२७०.०					
१४	५०% प्रतिशत अनुदानमा च्याउको बिउ वितरण (ढुवानी समेत)	पटक	१	२९.०			१	२९.०			
१५	च्याउ खेती तालिम	पटक	१	२५.०			१	२५.०			
१६	वर्षे फलफूलको विरुवा ढुवानी अनुदानमा वितरण	पटक	१	२५.०					१	२५.०	
१७	<b>जम्मा बजेट रकम रु</b>			३५००.००		१४९६.५		१०१८.५		९८५.०	

# मिक्लाजुड गाउँपालिका गाउँ कार्यपालिकाको कार्यालय

कृषि विकास शाखा रबि, पाँचथर

आ.ब. २०७५/०७६ को संघीय बजेट तर्फको स्वीकृत कार्यक्रम

क्र.स.	कार्यक्रम विवरण	इकाई	वार्षिक		प्रथम चौमासीक		द्वितीय चौमासिक		तृतीय चौमासिक		कैफियत
			लक्ष्य	बजेट	लक्ष्य	बजेट	लक्ष्य	बजेट	लक्ष्य	बजेट	
१	कृषि पाठशाला संचालन	पटक	१	१००							
२	समुदाय व्यवस्थित सिंचित कृषि क्षेत्र कार्यक्रम										
२.१	एकिकृत बाली तथा जल व्यवस्थापन कृषक पाठशाला संचालन	पटक	१	३८.०					१	३८.०	
२.२	स्थानीय निकायमा संचालित CMIASP-AP कार्यक्रम अनुगमन/निरिक्षण (अनुगमन मूल्याङ्कन तथा कार्यक्रम कार्यान्वयन )	पटक	२	५०.०	१	३०.०	१	२०.०			
२.३	मोटरसाइकलको लागि पेट्रोलको लागि ( कार्यालयको इन्धन)	पटक	१	२.०					१	२.०	
२.४	एकिकृत बाली तथा जल व्यवस्थापन कृषक पाठशाला संचालन	पटक	१	२१८.०	१	२१८.०					
२.५	मोटरसाइकलको लागि पेट्रोलको लागि ( कार्यालयको इन्धन)	पटक	२	१६.०	१	८.०	१	८.०			
३	माटो परीक्षण तथा सुधार सेवा कार्यक्रम										
३.१	कृषि चुन वितरण		१	४५.०	१	४५.०					
४	सहकारी खेती, साना सिचाई तथा मल बिउ ढुवानी कार्यक्रम										
४.१	साना सिचाई निर्माण/ मर्मत सम्भार/प्लाष्टिक पोखरी निर्माण										
४.१.१	प्लाष्टिक पोखरी निर्माण	संख्या	१०	३००.०	१०	३००.०					
४.१.२	साना सिचाई निर्माण	पटक	१	२४०.०	१	२४०.०					
	कुल जम्मा बजेट रु			१००९.०		८४१.०		१२८.०		४०.०	

# मिक्लाजुड गाउँपालिका गाउँ कार्यपालिकाको कार्यालय

स्वास्थ्य शाखा रबि, पाँचथर

आ.ब. २०७५/०७६ स्वास्थ्य सेवाका तर्फको स्वीकृत बजेट तथा कार्यक्रम

सि.नं.	कार्यक्रम	रकम रु	कैफियत
१	मासिक समिक्षा बैठक खर्च (१२ महिना ट वटा स्वास्थ्य संस्था)	१,८२,०००.००	
२	बार्षिक समिक्षा	५०,०००.००	
३	कार्यालय सहयोगी तलब सशर्तमा नपुग	३,२७,०००.००	
४	पोष्ट मार्टम थप उत्प्रेरणा रकम डाक्टरलाई	२०,०००.००	प्रति केश रु १०००/१००
५	पोष्ट मार्टम खर्च स्वीपरलाई र सामान खरीद (मिक्लाजुड गाउँपालिका भित्रको केशलाई मात्र)	३०,०००.००	प्रति केश रु ३०००/१००
६	प्राथमिक स्वास्थ्य केन्द्र रबिमा अ.न.मी. करार तलब	१,९५,०००.००	मासिक रु १५०००/१००
	प्राथमिक स्वास्थ्य केन्द्र रबिमा हे.अ. करार तलब	१,६०,०००.००	
७	अनुगमन तथा भ्रमण खर्च	३६,०००.००	
	कुल जम्मा	१००००००.००	

## मिक्लाजुड गाउँपालिका

शिक्षा शाखा

रवि, पाँचथर

आ.व. २०७५/०७६ को नि.सर्त तर्फ प्रस्तावित कार्यक्रम तथा बजेट विवरण ।

क्र.सं.	कार्यक्रमको विवरण	क्षेत्र	कार्यक्रमको लागि बजेट रकम	कैफियत
<input type="checkbox"/>	अतिरिक्त क्रियाकलाप/सहकृयाकलाप सञ्चालन		<input type="checkbox"/> <input type="checkbox"/> <input type="checkbox"/> <input type="checkbox"/> <input type="checkbox"/> <input type="checkbox"/>	
<input type="checkbox"/>	वाल क्लब पदाधिकारीहरूलाई अभिमुखिकरण		<input type="checkbox"/> <input type="checkbox"/> <input type="checkbox"/> <input type="checkbox"/> <input type="checkbox"/> <input type="checkbox"/>	
<input type="checkbox"/>	Child tracking सम्बन्धि अभिमुखिकरण		<input type="checkbox"/> <input type="checkbox"/> <input type="checkbox"/> <input type="checkbox"/> <input type="checkbox"/> <input type="checkbox"/>	
<input type="checkbox"/>	विषयगत शिक्षक तालिम/अभिमुखिकरण		<input type="checkbox"/> <input type="checkbox"/> <input type="checkbox"/> <input type="checkbox"/> <input type="checkbox"/> <input type="checkbox"/>	
<input type="checkbox"/>	वा.वि.के.स.का. पुर्नताजगी तालिम		<input type="checkbox"/> <input type="checkbox"/> <input type="checkbox"/> <input type="checkbox"/> <input type="checkbox"/> <input type="checkbox"/>	
<input type="checkbox"/>	प्र.अ. र वि.व्य.स. अध्यक्षहरूको क्षमता विकास		<input type="checkbox"/> <input type="checkbox"/> <input type="checkbox"/> <input type="checkbox"/> <input type="checkbox"/> <input type="checkbox"/>	
<input type="checkbox"/>	शि.अ.संघ लाई सा.प. सम्बन्धि अभिमुखिकरण		<input type="checkbox"/> <input type="checkbox"/> <input type="checkbox"/> <input type="checkbox"/> <input type="checkbox"/> <input type="checkbox"/>	
<input type="checkbox"/>	आधारभूत तह उर्तिण परीक्षा सञ्चालन थप		<input type="checkbox"/> <input type="checkbox"/> <input type="checkbox"/> <input type="checkbox"/> <input type="checkbox"/> <input type="checkbox"/>	
<input type="checkbox"/>	शैक्षिक क्यालेण्डर प्रकासन		<input type="checkbox"/> <input type="checkbox"/> <input type="checkbox"/> <input type="checkbox"/> <input type="checkbox"/> <input type="checkbox"/>	
<input type="checkbox"/>	दिवस समारोह (वालदिवस, शिक्षा दिवस)		<input type="checkbox"/> <input type="checkbox"/> <input type="checkbox"/> <input type="checkbox"/> <input type="checkbox"/> <input type="checkbox"/>	
<input type="checkbox"/>	शिक्षक सम्मान कार्यक्रम		<input type="checkbox"/> <input type="checkbox"/> <input type="checkbox"/> <input type="checkbox"/> <input type="checkbox"/> <input type="checkbox"/>	
<b>जम्मा</b>			<input type="checkbox"/> <input type="checkbox"/> <input type="checkbox"/> <input type="checkbox"/> <input type="checkbox"/> <input type="checkbox"/>	

## मिक्लाजुड गाउँपालिका महिला तथा बालबालिका शाखाको

आ.व. २०७५/०७६ को बार्षिक बजेट बिबरण

क्र.सं.	प्रस्तावित कार्यक्रमको नाम	प्रस्तावित रकम
१.	जन्मे देखि १ वर्ष सम्मको बालबालिका र आमाको स्वच्छ वातावरणका साथ स्वास्थ्य रहि निरोगील जिवन यापन गर्नका लागि प्रोत्साहान भत्ता बितरण/ एफ एमबाट सूचना प्रवाह	२५,००,०००।
२.	किशोरीहरूको लागि जिवन उपयोगी शिप तालिम (३ दिने)	१,४०,०००।
३.	अनुशिक्षण तालिम (समुह, समितिका सदस्यहरूको लागि)	२,१०,०००।
४.	सासु बुहारी अर्न्तकया कार्यक्रम	१,०५,०००।
५.	समिति संस्थाहरु बिच समिक्षा	८०,०००।
६.	बाल विवाह विरुद्धको अभियान(जनप्रतिनिधि,बाल क्लब, महिला संस्था,संरक्षक शिक्षक,प्रहरी,स्वास्थ्य आदि) ८ वटा वडामा	३,२०,०००।
७.	लैंगिक हिंसा न्युनिकरण का लागि पुरुष सहभागिता तालिम(८ वटा वडा)	४,८०,०००।
८.	फरक क्षमता भएका(अपाङ्ग) ब्याक्तीहरूको समिती गठन तथा कार्यशाला गोष्ठी	१,७०,०००।
९.	उत्घोसन व्यवस्थापन तालिम	१,५५,०००।
१०.	जेष्ठ नागरिक र नवपुस्ता वीच अन्तरकिया कार्यक्रम	१,४०,०००।
११.	बाल क्लबका बालबालिकाहरूलाई बाल संरक्षण तथा बालअधिकार तालिम आरुवोटे,कुरुम्वा	१,७०,०००।
१२.	(शिप विकास) किशोरीहरूको लागि बेसिक कम्प्युटर तालिम	२,००,०००।
१३.	(शिप विकास ) पोषण आहारआवश्यकता तथा सर्वोत्तम पिठो तालिम	१,६०,०००।
१४.	दिवसिय कार्यक्रम	३५,०००।
१५.	कार्यक्रम अनुगमन	१०००००।
<b>कुल जम्मा</b>		<b>५०,००,०००।</b>

## मिक्लाजुड गाउँपालिका तथा वडा स्तरिय शिर्षक

शीर्षक	गाउँपालिका	वडा नं. १	वडा नं. २	वडा नं. ३	वडा नं. ४	वडा नं. ५	वडा नं. ६	वडा नं. ७	वडा नं. ८	कुल जम्मा	प्रति शत
पुर्वाधार विकास	२७,३८५,०००	१,९१०,०००	२,२००,०००	३,५४४,२००	४,९३४,०००	३,२५०,०००	१,७४०,०००	२,०५०,०००	२,०५०,०००	४९,०६३,२००	५२.१२
सामाजिक विकास	८,१८९,०००	२,०४०,०००	२,६७०,०००	२,७९७,८००	१,७३६,०००	२,०८३,०००	१,३५०,०००	२,१००,०००	२,२५०,०००	२५,२१५,८००	२६.७९
आर्थिक विकास	१,७००,०००	१,२४०,०००	३३५,०००	२४८,०००	१,१००,०००	१,४००,०००	६००,०००	५००,०००	१,५००,०००	८,६२३,०००	९.१६
संस्थागत विकास तथा सेवाप्रवाह	५,५७५,०००	१,५०,०००	९६०,०००	४००,०००	-	२००,०००	७००,०००	६१०,०००	५००,०००	९,०९५,०००	९.६६
वातावरण तथा विपद् व्यवस्थापन	१,२००,०००	१००,०००	७५,०००	५०,०००	१५०,०००	१०७,०००	२५०,०००	१००,०००	१००,०००	२,१३२,०००	२.२६
<b>कुल जम्मा</b>	<b>४४,०४९,०००</b>	<b>५,४४०,०००</b>	<b>६,२४०,०००</b>	<b>७,०४०,०००</b>	<b>७,९२०,०००</b>	<b>७,०४०,०००</b>	<b>४,६४०,०००</b>	<b>५,३६०,०००</b>	<b>६,४००,०००</b>	<b>९४,१२९,०००</b>	<b>१००</b>

**संघीय बजेट अर्न्तगत मिक्लाजुड गाउँपालिकाका सशर्त योजनाहरू**

योजनाहरूको नाम	सशर्त अनुदान	बजेट स्रोत	क्रियाकलाप	रकम रुहजारमा
राष्ट्रिय ग्रामीण तथानवीकरणीय उर्जा कार्यक्रम	सशर्त अनुदान	नेपाल सरकार	नीतिगत, प्रशासनिक तथा ब्यबस्थापन खर्च	२५०
राष्ट्रिय ग्रामीण तथानवीकरणीय उर्जा कार्यक्रम	सशर्त अनुदान	नेपाल सरकार	सुधारिएको चुलो (बायोमास) प्रविधि जडान	१००
राष्ट्रिय ग्रामीण तथानवीकरणीय उर्जा कार्यक्रम	सशर्त अनुदान	नेपाल सरकार	उर्जाको उत्पादनमुलकपरिप्रयोग	५०
राष्ट्रिय ग्रामीण तथानवीकरणीय उर्जा कार्यक्रम	सशर्त अनुदान	नेपाल सरकार	सौर्य उर्जा प्रविधिजडान	४७३
राष्ट्रिय ग्रामीण तथानवीकरणीय उर्जा कार्यक्रम	सशर्त अनुदान	नेपाल सरकार	लघु तथा सानाजलबिद्युत आयोजना बाट बिद्युत उत्पादन	६००
कृषि विभाग	सशर्त अनुदान	नेपाल सरकार	स्थानीय तहमा रहनेकृषि प्राविधिकको तलब तथा पोशाक	५९३
पशु सेवा विभाग	सशर्त अनुदान	नेपाल सरकार	एक गाँउ एक पशुप्राविधिकको तलब भत्ता	८८७
कृषक पाठशाला संचालन (पशु/कृषि) सम्बन्धी	सशर्त अनुदान	नेपाल सरकार	कृषक पाठशाला संचालन (पशु/कृषि) सम्बन्धी	२००
समुदाय व्यवस्थितसिंचित कृषि क्षेत्र कार्यक्रम(कृषि)	सशर्त अनुदान	नेपाल सरकार	एकिकत वाली तथा जलव्यवस्थापन (कषक पाठशाला संचालन)	३८
समुदाय व्यवस्थितसिंचित कृषि क्षेत्र कार्यक्रम(कृषि)	सशर्त अनुदान	नेपाल सरकार	स्थानीय निकायमासंचालित CMIASP-AF कार्यक्रम अनुगमन/निरिक्षण (अनुगमन मुल्याङ्कन तथा कार्यक्रमकार्यान्वयन भ्रमण खर्च)	५०
समुदाय व्यवस्थितसिंचित कृषि क्षेत्र कार्यक्रम(कृषि)	सशर्त अनुदान	नेपाल सरकार	मोटरसाईकलको लागिपेट्रोल (कार्यालयको इन्धन)	२
समुदाय व्यवस्थितसिंचित कृषि क्षेत्र कार्यक्रम(कृषि)	सशर्त अनुदान	ए डि बी	एकिकत वाली तथा जलव्यवस्थापन (कषक पाठशाला संचालन)	२१८
समुदाय व्यवस्थितसिंचित कृषि क्षेत्र कार्यक्रम(कृषि)	सशर्त अनुदान	ए डि बी	मोटरसाईकलको लागिपेट्रोल (कार्यालयको इन्धन)	१६
माटो परीक्षण तथासुधार सेवा कार्यक्रम	सशर्त अनुदान	नेपाल सरकार	कृषि चुन वितरण	४५
सहकारी खेती, सानासिंचाई तथा मल बीउ दुवानी कार्यक्रम	सशर्त अनुदान	नेपाल सरकार	साना सिंचाई निर्माण/मर्मत संभार /प्लाष्टिक पोखरी निर्माण / हिउ पोखरी	५४०

पशु स्वास्थ्य ,रोगअन्वेषण सेवा तथाक्वारेन्टाईनकार्यक्रम	सशर्त अनुदान	नेपाल सरकार	डिजिज सर्भिलेन्स तथारिपोर्टिङ, इपिडेमियोलोजिकल रिपोर्टिङ,आउटब्रेक इन्भेस्टिगेशन	६६
पशु विकास सेवाकार्यक्रम	सशर्त अनुदान	नेपाल सरकार	नक्ष सुधारका लागि कृत्रिम गर्भाधान कार्यक्रम	१२०
पशु विकास सेवाकार्यक्रम	सशर्त अनुदान	नेपाल सरकार	नक्ष सुधारका लागि प्राकृतिक गर्भाधान कार्यक्रम (गाइ/भैसी/भेडा/बारखा/वंगुर)	४०
वातावरणीय सरसफाइआयोजना	सशर्त अनुदान	नेपाल सरकार	वातावरण सरसफाइसम्बन्धीकार्यक्रम संचालन गर्न	६२
वातावरणीय सरसफाइआयोजना	सशर्त अनुदान	नेपाल सरकार	सरसफाइ सम्बन्धीनिर्माण कार्यहरु	२५०
संस्कृति प्रवर्द्धनकार्यक्रम	सशर्त अनुदान	नेपाल सरकार	किरातेश्वर वैदिकपञ्चायनम स्वर्गपुरी कम्पाउण्ड पर्खाल निर्माण वडा नं. ४	१०००
सामुदायिक तथाकवुलियती वन विकास कार्यक्रम	सशर्त अनुदान	नेपाल सरकार	सामुदायिक वनमापर्यापर्यटन/उद्यम प्रवर्धन	१००
समाज कल्याण कार्यक्रम (जेष्ठ नागरिक कार्यक्रम समेत)	सशर्त अनुदान	नेपाल सरकार	सबै स्थानीय तहमासमुदायमा आधारित पुनर्स्थापना कार्यक्रम (सि.वि.आर निर्देशिका अनुसार)संचालन	६६
समाज कल्याण कार्यक्रम (जेष्ठ नागरिक कार्यक्रम समेत)	सशर्त अनुदान	नेपाल सरकार	ज्येष्ठ नागरिकसम्बन्धी सरोकारवालावीच अन्तरक्रिया	३५
समाज कल्याण कार्यक्रम (जेष्ठ नागरिक कार्यक्रम समेत)	सशर्त अनुदान	नेपाल सरकार	ज्येष्ठ नागरिकसम्बन्धी दिवसीय कार्यक्रम (अल्जाइमर्श चेतना दिवस, ज्येष्ठ नागरिक प्रति हुनेदुर्घवहार विरुद्धको दिवस, अन्तर्राष्ट्रिय ज्येष्ठ नागरिक दिवस)	२९
बाल कल्याण कार्यक्रम	सशर्त अनुदान	नेपाल सरकार	बालक्लव गठन, संचालनतथा नियमन	२०
बाल कल्याण कार्यक्रम	सशर्त अनुदान	नेपाल सरकार	बालबालिकामाथि हुनेशारीरिक, मानसिक दण्ड सजाय तथा यौनजन्य दुर्घवहार न्यूनीकरण	३३
महिला विकासकार्यक्रम(महिला जागृति कार्यक्रम समेत)	सशर्त अनुदान	नेपाल सरकार	रा.प.अन.द्धि. वि. तलब	३८१
महिला विकासकार्यक्रम(महिला जागृति कार्यक्रम समेत)	सशर्त अनुदान	नेपाल सरकार	स्थानीय भत्ता (रा.प.अन.द्धि)	१०
महिला विकासकार्यक्रम(महिला जागृति कार्यक्रम समेत)	सशर्त अनुदान	नेपाल सरकार	महगि भत्ता	१२
महिला विकासकार्यक्रम(महिला जागृति कार्यक्रम समेत)	सशर्त अनुदान	नेपाल सरकार	लैंगिक हिंसा निवारणमान्यायिक समितिको क्षमता विकास तालिम	५०
महिला विकासकार्यक्रम(महिला जागृति कार्यक्रम समेत)	सशर्त अनुदान	नेपाल सरकार	नेतृत्व तथा संस्थागतविकास तालिम	५२

जागृति कार्यक्रम समेत)				
महिला विकासकार्यक्रम(महिला जागृति कार्यक्रम समेत)	सशर्त अनुदान	नेपाल सरकार	समुह गठन र परिचालन	५
महिला विकासकार्यक्रम(महिला जागृति कार्यक्रम समेत)	सशर्त अनुदान	नेपाल सरकार	समुह सदस्यकोअनुशिक्षण	३१
महिला विकासकार्यक्रम(महिला जागृति कार्यक्रम समेत)	सशर्त अनुदान	नेपाल सरकार	अन्तर्राष्ट्रिय महिलादिवश	२०
खेलकुद विकासकार्यक्रम	सशर्त अनुदान	नेपाल सरकार	राष्ट्रपति रनिङ्गसिल्ड प्रतियोगिता	१००
सबैका लागि शिक्षा-आधारभूत/माध्यमिक तह	सशर्त अनुदान	नेपाल सरकार	शिक्षकको जगेडा तलव	४०६
सबैका लागि शिक्षा-आधारभूत/माध्यमिक तह	सशर्त अनुदान	नेपाल सरकार	आधारभूत तथा माध्यमिकतहका स्वीकृत दरवन्दीका शिक्षक, राहत कोटा अनुदान शिक्षक एवम्प्राविधिक धारका प्रशिक्षक तथा सहायकप्रशिक्षकका लागि तलब भत्ता अनुदान	११२९२६
विद्यालय क्षेत्रविकास कार्यक्रम- जिल्ला स्तर	सशर्त अनुदान	नेपाल सरकार	कक्षा १-१० सम्मअध्ययनरत विद्यार्थीहरूका लागि पाठ्यपुस्तकअनुदान	१६०१
विद्यालय क्षेत्रविकास कार्यक्रम- जिल्ला स्तर	सशर्त अनुदान	नेपाल सरकार	विद्यालय कर्मचारीव्यवस्थापन अनुदान (आधारभूत तथा माध्यमिक तह)	४०३८
विद्यालय क्षेत्रविकास कार्यक्रम- जिल्ला स्तर	सशर्त अनुदान	नेपाल सरकार	प्रारम्भिक बाल विकास/पूर्व प्राथमिक कक्षाका सहजकर्ताहरूको पारीश्रमिक	२६३६
विद्यालय क्षेत्रविकास कार्यक्रम- जिल्ला स्तर	सशर्त अनुदान	नेपाल सरकार	शिक्षण सिकाइसामग्री तथा Book Corner व्यवस्थापन तथा सिकाइका लागि निरन्तर विद्यार्थी मुल्यांकनकालागिप्रति विद्यार्थी लागत अनुदान (कक्षा वालविकास-१२)	९४८
विद्यालय क्षेत्रविकास कार्यक्रम- जिल्ला स्तर	सशर्त अनुदान	नेपाल सरकार	कक्षा ११-१२ मा अध्ययनरत तोकिएका लक्षितवर्गकाविद्यार्थीहरूका लागि पुस्तकालयमा आधारित हुने गरी पाठ्यपुस्तक उपलब्ध गराउनविद्यालयलाइ अनुदान	१७९
विद्यालय क्षेत्रविकास कार्यक्रम- जिल्ला स्तर	सशर्त अनुदान	नेपाल सरकार	सामुदायिक विद्यालयकाआधारभूत तथा माध्यमिक तहमा अध्ययनरत विद्यार्थीहरूका लागि विपन्न लक्षित हुनेगरी गैरआवासीयछात्रवृत्ती	९१४
विद्यालय क्षेत्रविकास कार्यक्रम- जिल्ला स्तर	सशर्त अनुदान	नेपाल सरकार	सामुदायिक सिकाइकेन्द्रसञ्चालन अनुदान	७१९
विद्यालय क्षेत्रविकास कार्यक्रम- जिल्ला स्तर	सशर्त अनुदान	नेपाल सरकार	विद्यालय भवन निर्माण (अघिल्लो आ ब कोक्रमागत४ कोठे भवन	१२९४
विद्यालय क्षेत्रविकास कार्यक्रम- जिल्ला स्तर	सशर्त अनुदान	नेपाल सरकार	कक्षा ८ को परीक्षासञ्चालन व्यवस्थापन खर्च	९४



विद्यालय क्षेत्रविकास कार्यक्रम- जिल्ला स्तर	सशर्त अनुदान	नेपाल सरकार	उत्कृष्ट सिकाइउपलब्धी भएका विद्यालयलाई सिकाइ सुदृढीकरण तथा विद्यालयलाई कार्य सम्पादनमा आधारित अनुदान( Performance based Grants)	३२४
विद्यालय क्षेत्रविकास कार्यक्रम- जिल्ला स्तर	सशर्त अनुदान	नेपाल सरकार	शिक्षकको शिक्षणसिकाइमा विताउने समयावधी सुधार योजना कार्यान्वयन	८
विद्यालय क्षेत्रविकास कार्यक्रम- जिल्ला स्तर	सशर्त अनुदान	नेपाल सरकार	माध्यामिक विद्यालयमा पुस्तकालय स्थापना तथा व्यवस्थापन(फिक्सीड, किताव खरिद, तथा इ पुस्तकालय समेत)	१४०२
विद्यालय क्षेत्रविकास कार्यक्रम- जिल्ला स्तर	सशर्त अनुदान	नेपाल सरकार	शिक्षण सिकाइमा सुचनाप्रविधि को प्रयोग( कम्प्यूटर, इन्टरनेट, कनेक्टिभिटी इक्वूपमेन्टस तथा सामग्री खरिद) का लागि अनुदान	९३५
विद्यालय क्षेत्रविकास कार्यक्रम- जिल्ला स्तर	सशर्त अनुदान	नेपाल सरकार	माध्यामिक विद्यालयमा विज्ञान प्रयोगशाला अनुदान	९३५
विद्यालय क्षेत्रविकास कार्यक्रम- जिल्ला स्तर	सशर्त अनुदान	नेपाल सरकार	गणित विज्ञान र अङ्ग्रेजी विषयका लागि क्रियाकलापमा आधारित सामग्री अनुदान	१०८
विद्यालय क्षेत्रविकास कार्यक्रम- जिल्ला स्तर	सशर्त अनुदान	नेपाल सरकार	पानी तथा स्वास्थ्य र सरसफाई सुविधा सहितको शौचालय निर्माण	१५१०
विद्यालय क्षेत्रविकास कार्यक्रम- जिल्ला स्तर	सशर्त अनुदान	नेपाल सरकार	विद्यालय सञ्चालन व्यवस्थापन अनुदान	१९२४
विद्यालय क्षेत्रविकास कार्यक्रम- जिल्ला स्तर	सशर्त अनुदान	एस.एस. डि. पि.	कक्षा १-१० सम्म अध्ययनरत विद्यार्थीहरूका लागि पाठ्यपुस्तक अनुदान	३०९
विद्यालय क्षेत्रविकास कार्यक्रम- जिल्ला स्तर	सशर्त अनुदान	एस.एस. डि. पि.	विद्यालय कर्मचारी व्यवस्थापन अनुदान (आधारभूत तथा माध्यमिक तह)	७७९
विद्यालय क्षेत्रविकास कार्यक्रम- जिल्ला स्तर	सशर्त अनुदान	एस.एस. डि. पि.	प्रारम्भिक बाल विकास / पूर्व प्राथमिक कक्षाका सहजकर्ताहरूको पारीश्रमिक	५०९
विद्यालय क्षेत्रविकास कार्यक्रम- जिल्ला स्तर	सशर्त अनुदान	एस.एस. डि. पि.	शिक्षण सिकाइसामग्री तथा Book Corner व्यवस्थापन तथा सिकाइका लागि निरन्तर विद्यार्थी मुल्यांकनकालागि प्रति विद्यार्थी लागत अनुदान (कक्षा बालविकास-१२)	१८३
विद्यालय क्षेत्रविकास कार्यक्रम- जिल्ला स्तर	सशर्त अनुदान	एस.एस. डि. पि.	कक्षा ११-१२ मा अध्ययनरत तोकिएका लक्षितवर्गका विद्यार्थीहरूका लागि पुस्तकालयमा आधारित हुने गरी पाठ्यपुस्तक उपलब्ध गराउन विद्यालयलाई अनुदान	३५
विद्यालय क्षेत्रविकास कार्यक्रम- जिल्ला स्तर	सशर्त अनुदान	एस.एस. डि. पि.	सामुदायिक विद्यालयका आधारभूत तथा माध्यमिक तहमा अध्ययनरत विद्यार्थीहरूका लागि विपन्न लक्षित हुने गरी गैरआवासीय छात्रवृत्ती	१७६
विद्यालय क्षेत्रविकास कार्यक्रम- जिल्ला स्तर	सशर्त अनुदान	एस.एस. डि. पि.	सामुदायिक सिकाइकेन्द्र सञ्चालन अनुदान	१३९
विद्यालय क्षेत्रविकास कार्यक्रम- जिल्ला स्तर	सशर्त अनुदान	एस.एस. डि. पि.	विद्यालय भवन निर्माण (अघिल्लो आ ब कोक्रमागत ४ कोठे भवन)	२५०
विद्यालय क्षेत्रविकास कार्यक्रम- जिल्ला स्तर	सशर्त अनुदान	एस.एस. डि. पि.	कक्षा ८ को परीक्षा सञ्चालन व्यवस्थापन खर्च	१८

विद्यालय क्षेत्रविकास कार्यक्रम- जिल्ला स्तर	सशर्त अनुदान	एस.एस. डि. पि.	उत्कृष्ट सिकाइउपलब्धी भएका विद्यालयलाइ सिकाइ सुदृढीकरण तथा विद्यालयलाइ कार्य सम्पादनमाआधारित अनुदान( Performance based Grants)	६२
विद्यालय क्षेत्रविकास कार्यक्रम- जिल्ला स्तर	सशर्त अनुदान	एस.एस. डि. पि.	शिक्षकको शिक्षणसिकाइमा विताउने समयवधी सुधार योजना कार्यान्वयन	२
विद्यालय क्षेत्रविकास कार्यक्रम- जिल्ला स्तर	सशर्त अनुदान	एस.एस. डि. पि.	माध्यामिक विद्यालयमापुस्तकालय स्थापना तथा व्यवस्थापन(फिक्सीड, किताव खरिद, तथा इ पुस्तकालय समेत)	२७१
विद्यालय क्षेत्रविकास कार्यक्रम- जिल्ला स्तर	सशर्त अनुदान	एस.एस. डि. पि.	शिक्षण सिकाइमा सुचनाप्रविधि को प्रयोग( कम्प्यूटर, इन्टरनेट, कनेक्टिभिटी इक्वूपमेन्टस तथा सामग्रीखरिद) का लागि अनुदान	१८०
विद्यालय क्षेत्रविकास कार्यक्रम- जिल्ला स्तर	सशर्त अनुदान	एस.एस. डि. पि.	माध्यामिक विद्यालयमाविज्ञान प्रयोगशाला अनुदान	१८०
विद्यालय क्षेत्रविकास कार्यक्रम- जिल्ला स्तर	सशर्त अनुदान	एस.एस. डि. पि.	गणित विज्ञान रअङ्गेजी विषयका लागि क्रियाकलापमा आधारित सामग्री अनुदान	२१
विद्यालय क्षेत्रविकास कार्यक्रम- जिल्ला स्तर	सशर्त अनुदान	एस.एस. डि. पि.	पानी तथा स्वास्थ्य रसरसफाई सुविधा सहितको शौचालय निर्माण	२९१
विद्यालय क्षेत्रविकास कार्यक्रम- जिल्ला स्तर	सशर्त अनुदान	एस.एस. डि. पि.	विद्यालय सञ्चालनव्यवस्थापनअनुदान	३७२
विद्यालय क्षेत्रविकास कार्यक्रम- जिल्ला स्तर	सशर्त अनुदान	एस.एस. डि. पि.	कक्षा १-१० सम्मअध्ययनरत विद्यार्थीहरूका लागि पाठ्यपुस्तकअनुदान	३१७
विद्यालय क्षेत्रविकास कार्यक्रम- जिल्ला स्तर	सशर्त अनुदान	एस.एस. डि. पि.	विद्यालय कर्मचारीव्यवस्थापन अनुदान (आधारभूत तथा माध्यमिक तह)	७९८
विद्यालय क्षेत्रविकास कार्यक्रम- जिल्ला स्तर	सशर्त अनुदान	एस.एस. डि. पि.	प्रारम्भिक बाल विकास / पूर्व प्राथमिक कक्षाका सहजकर्ताहरूको पारीश्रमिक	५२१
विद्यालय क्षेत्रविकास कार्यक्रम- जिल्ला स्तर	सशर्त अनुदान	एस.एस. डि. पि.	शिक्षण सिकाइसामग्री तथा Book Corner व्यवस्थापन तथा सिकाइका लागि निरन्तर विद्यार्थी मुल्यांकनकालागिप्रति विद्यार्थी लागत अनुदान (कक्षा वालविकास-१२)	१८८
विद्यालय क्षेत्रविकास कार्यक्रम- जिल्ला स्तर	सशर्त अनुदान	एस.एस. डि. पि.	कक्षा ११-१२ मा अध्ययनरत तोकिएका लक्षितवर्गकाविद्यार्थीहरूका लागि पुस्तकालयमा आधारित हुने गरी पाठ्यपुस्तक उपलब्ध गराउनविद्यालयलाइ अनुदान	३६
विद्यालय क्षेत्रविकास कार्यक्रम- जिल्ला स्तर	सशर्त अनुदान	एस.एस. डि. पि.	सामुदायिक विद्यालयकाआधारभूत तथा माध्यमिक तहमा अध्ययनरत विद्यार्थीहरूका लागि विपन्न लक्षित हुनेगरी गैरआवासीयछात्रवृत्ती	१८१
विद्यालय क्षेत्रविकास कार्यक्रम- जिल्ला स्तर	सशर्त अनुदान	एस.एस. डि. पि.	सामुदायिक सिकाइकेन्द्रसञ्चालन अनुदान	१४२
विद्यालय क्षेत्रविकास कार्यक्रम- जिल्ला स्तर	सशर्त अनुदान	एस.एस. डि. पि.	विद्यालय भवन निर्माण (अघिल्लो आ ब कोक्रमागत४ कोठे भवन	२५६
विद्यालय क्षेत्रविकास कार्यक्रम- जिल्ला स्तर	सशर्त अनुदान	एस.एस. डि. पि.	कक्षा ८ को परीक्षासञ्चालन व्यवस्थापन खर्च	१९

विद्यालय क्षेत्रविकास कार्यक्रम- जिल्ला स्तर	सशर्त अनुदान	एस.एस. डि. पि.	उत्कृष्ट सिकाइउपलब्धी भएका विद्यालयलाई सिकाइ सुदृढीकरण तथा विद्यालयलाई कार्य सम्पादनमा आधारित अनुदान( Performance based Grants)	६४
विद्यालय क्षेत्रविकास कार्यक्रम- जिल्ला स्तर	सशर्त अनुदान	एस.एस. डि. पि.	शिक्षकको शिक्षणसिकाइमा विताउने समयवधी सुधार योजना कार्यान्वयन	२
विद्यालय क्षेत्रविकास कार्यक्रम- जिल्ला स्तर	सशर्त अनुदान	एस.एस. डि. पि.	माध्यामिक विद्यालयमा पुस्तकालय स्थापना तथा व्यवस्थापन(फिक्सीड, किताब खरिद, तथा इ पुस्तकालय समेत)	२७७
विद्यालय क्षेत्रविकास कार्यक्रम- जिल्ला स्तर	सशर्त अनुदान	एस.एस. डि. पि.	शिक्षण सिकाइमा सुचनाप्रविधि को प्रयोग( कम्प्युटर, इन्टरनेट, कनेक्टिभिटी इक्वूपमेन्ट तथा सामग्री खरिद) का लागि अनुदान	१८५
विद्यालय क्षेत्रविकास कार्यक्रम- जिल्ला स्तर	सशर्त अनुदान	एस.एस. डि. पि.	माध्यामिक विद्यालयमा विज्ञान प्रयोगशाला अनुदान	१८५
विद्यालय क्षेत्रविकास कार्यक्रम- जिल्ला स्तर	सशर्त अनुदान	एस.एस. डि. पि.	गणित विज्ञान र अङ्ग्रेजी विषयका लागि क्रियाकलापमा आधारित सामग्री अनुदान	२१
विद्यालय क्षेत्रविकास कार्यक्रम- जिल्ला स्तर	सशर्त अनुदान	एस.एस. डि. पि.	पानी तथा स्वास्थ्य र सरसफाई सुविधा सहितको शौचालय निर्माण	२९९
विद्यालय क्षेत्रविकास कार्यक्रम- जिल्ला स्तर	सशर्त अनुदान	एस.एस. डि. पि.	विद्यालय सञ्चालनव्यवस्थापन अनुदान	३८१
प्राथमिक स्वास्थ्यसेवा (जनस्वास्थ्य कार्यालय, स्वास्थ्य केन्द्र, चौकी तथा उपचौकीहरू)	सशर्त अनुदान	नेपाल सरकार	कर्मचारीहरूको तलबवापतको खर्च	१५१४४
प्राथमिक स्वास्थ्यसेवा (जनस्वास्थ्य कार्यालय, स्वास्थ्य केन्द्र, चौकी तथा उपचौकीहरू)	सशर्त अनुदान	नेपाल सरकार	स्थानीय भत्ता	४००
प्राथमिक स्वास्थ्यसेवा (जनस्वास्थ्य कार्यालय, स्वास्थ्य केन्द्र, चौकी तथा उपचौकीहरू)	सशर्त अनुदान	नेपाल सरकार	महंगी भत्ता	३८८
प्राथमिक स्वास्थ्यसेवा (जनस्वास्थ्य कार्यालय, स्वास्थ्य केन्द्र, चौकी तथा उपचौकीहरू)	सशर्त अनुदान	नेपाल सरकार	अन्य स्वास्थ्य कमीको फिल्ड भत्ता	२३५
प्राथमिक स्वास्थ्यसेवा (जनस्वास्थ्य कार्यालय, स्वास्थ्य केन्द्र, चौकी तथा उपचौकीहरू)	सशर्त अनुदान	नेपाल सरकार	अन्य भत्ता	२३५
प्राथमिक स्वास्थ्यसेवा (जनस्वास्थ्य कार्यालय, स्वास्थ्य केन्द्र, चौकी तथा उपचौकीहरू)	सशर्त अनुदान	नेपाल सरकार	कर्मचारीहरूको पोषाकभत्ता	२८५
प्राथमिक स्वास्थ्यसेवा (जनस्वास्थ्य कार्यालय, स्वास्थ्य केन्द्र, चौकी तथा उपचौकीहरू)	सशर्त अनुदान	नेपाल सरकार	पाले, स्वीपर, गाई, वगैँचे, का.स.आदिको सेवा करारमा लिने	७२०

प्राथमिक स्वास्थ्यसेवा (जनस्वास्थ्य कार्यालय, स्वास्थ्य केन्द्र, चौकी तथा उपचौकीहरू)	सशर्त अनुदान	नेपाल सरकार	कार्यालय मसलन्दसामान, पानी, विजुली, संचार, घरभाडा, भ्रमण खर्च	८६
राष्ट्रिय स्वास्थ्यशिक्षा, सूचना तथा संचार केन्द्र	सशर्त अनुदान	नेपाल सरकार	स्वास्थ्य प्रबर्धन (मेरो वर्ष अभियान, महामारी, सर्ने, नसर्ने रोग रोकथाम, प्रजनन तथा बाल बाताबरण स्वास्थ्य आदि) स्वास्थ्य संचारसचेतना कार्यक्रम	८०
एकीकृत जिल्लास्वास्थ्य कार्यक्रम	सशर्त अनुदान	नेपाल सरकार	भिटाभिन ए क्याप्सुलआम वितरण कार्यक्रमका लागि म.स्वा.स्व. से . परिचालन खर्च (२ चरण कार्तिक र वैशाख)	९६
एकीकृत जिल्लास्वास्थ्य कार्यक्रम	सशर्त अनुदान	नेपाल सरकार	बहुक्षेत्रीय पोषणयोजना कार्यान्वयन तथा पोषण प्याकेज कार्यक्रम निरन्तर संचालन - ३० जिल्ला	१४३
एकीकृत जिल्लास्वास्थ्य कार्यक्रम	सशर्त अनुदान	नेपाल सरकार	एच एम आई एस कोतालिम(५०) र अभिलेख तथा प्रतिवेदन फाराम छपाई(५०)	१००
एकीकृत जिल्लास्वास्थ्य कार्यक्रम	सशर्त अनुदान	नेपाल सरकार	स्वास्थ्य चौकी/प्राथमिक स्वास्थ्य केन्द्रहरूको सेवा सुदृढीकरण क्रियाकलाप	१००
एकीकृत जिल्लास्वास्थ्य कार्यक्रम	सशर्त अनुदान	नेपाल सरकार	महामारी तथाप्रकोपजन्य रोगहरूको अबस्थामा RRT/CRRT परिचालन गर्ने, चौमाशिक रिभ्यु तथा अभिमुखीकरण गर्ने	४४
एकीकृत जिल्लास्वास्थ्य कार्यक्रम	सशर्त अनुदान	नेपाल सरकार	स्वास्थ्य चौकी स्तरमा औजार उपकरण, फर्निचर साथै स्वास्थ्य संस्था मर्मत सुधार (पुंजीगत)	१२०
एकीकृत जिल्लास्वास्थ्य कार्यक्रम	सशर्त अनुदान	नेपाल सरकार	स्थानीय तहकास्वास्थ्य यूनिटमा डी.एच.आई.एस २ सिष्टम सेटअपका लागि कम्प्युटर खरिद (पुंजीगत)	१००
एकीकृत जिल्लास्वास्थ्य कार्यक्रम	सशर्त अनुदान	नेपाल सरकार	औषधि, भ्याक्सिन, साधन, सामाग्री रिप्याकिड. तथा ढुवानी र पूनः वितरण समेत	६०
एकीकृत जिल्लास्वास्थ्य कार्यक्रम	सशर्त अनुदान	नेपाल सरकार	निःशुल्क स्वास्थ्यसेवाको लागि औषधि खरिद	१३१०
एकीकृत जिल्लास्वास्थ्य कार्यक्रम	सशर्त अनुदान	नेपाल सरकार	सामाजिक परीक्षणकार्यक्रम (पुरानो र नयां थप हुने स्वास्थ्य संस्था)	१००
एकीकृत जिल्लास्वास्थ्य कार्यक्रम	सशर्त अनुदान	नेपाल सरकार	लक्षित समुहका लागिप्रेषण कार्यक्रम	१००
एकीकृत जिल्लास्वास्थ्य कार्यक्रम	सशर्त अनुदान	नेपाल सरकार	स्तरीय उपचार पद्धतिसम्बन्धि अभिमुखीकरण साथी समूह बीचछलफल कार्यक्रम संचालन	१२०
एकीकृत जिल्लास्वास्थ्य कार्यक्रम	सशर्त अनुदान	नेपाल सरकार	स्थापना भएका र थपहुने सामुदायिक स्वास्थ्य इकाइ संचालन अनुदान	८००

एकीकृत जिल्लास्वास्थ्य कार्यक्रम	सशर्त अनुदान	नेपाल सरकार	नियमित रूपमा खानेपानीगुणस्तर निगरानि गर्ने	४०
एकीकृत जिल्लास्वास्थ्य कार्यक्रम	सशर्त अनुदान	नेपाल सरकार	अस्पतालहरुमा पाठेघरकोमुखको क्यान्सरको जाँचको लागि VIA Set , तथा सिल्कन रिड प्रेशरी खरिद	२२
एकीकृत जिल्लास्वास्थ्य कार्यक्रम	सशर्त अनुदान	नेपाल सरकार	परिवार स्वास्थ्यकार्यक्रमको लागि पार्टोग्राफ, DMT, MEC Wheel, Flow Chart Job Aid सहित फर्मफरमेट छपाइ	५
एकीकृत जिल्लास्वास्थ्य कार्यक्रम	सशर्त अनुदान	नेपाल सरकार	PNC कम भएका जिल्लाका palika हरुमा माइक्रो प्लानिङ including ANC delivery/FP follow up	२००
एकीकृत जिल्लास्वास्थ्य कार्यक्रम	सशर्त अनुदान	नेपाल सरकार	पालीकावाट अनुगमनमुल्यांकन (प्रजनन स्वास्थ्य कार्यक्रमहरुको Facility हरु सम्म)	३०
एकीकृत जिल्लास्वास्थ्य कार्यक्रम	सशर्त अनुदान	नेपाल सरकार	अस्पताल तथा Birthing Centre मा २४ घण्टा प्रसुती सेवा संचालनगर्न करारमा अ०न०मी० नियुक्ति	५३२
एकीकृत जिल्लास्वास्थ्य कार्यक्रम	सशर्त अनुदान	नेपाल सरकार	अव्ष्टेटिक फिस्टुला रपाठेघर खस्ने रोगीको स्क्रिनिंग, रिंगपेशरी तथा VIA जाँच	३५
एकीकृत जिल्लास्वास्थ्य कार्यक्रम	सशर्त अनुदान	नेपाल सरकार	आमा सुरक्षा कार्यक्रमसेवा प्रदान शोधभर्ना, यातायात खर्च, गर्भवती तथा सुत्केरी उत्प्रेरणा सेवा (4th ANC), निशुल्क गर्भपतन, जिल्ला अस्पताल र सो भन्दा तलका सरकारी स्वास्थ्यसस्थाहरुमा प्रसूति हुने सुत्केरी तथा नवजात शिशुलाई न्यानो झोला (लुगा सेट)	११००
एकीकृत जिल्लास्वास्थ्य कार्यक्रम	सशर्त अनुदान	नेपाल सरकार	आइ.यु. सि डी. तथाइम्प्लान्ट सेवा प्रदान	३१
एकीकृत जिल्लास्वास्थ्य कार्यक्रम	सशर्त अनुदान	नेपाल सरकार	परिवार नियोजन, सुरक्षित मातृत्व, FCHV सेवा दिवस मनाउने	३०
एकीकृत जिल्लास्वास्थ्य कार्यक्रम	सशर्त अनुदान	नेपाल सरकार	वन्ध्याकरण घुम्तीशिविर अगावै म०स्वा०से०सँग छलफल	३५
एकीकृत जिल्लास्वास्थ्य कार्यक्रम	सशर्त अनुदान	नेपाल सरकार	हात्तीपाईले रोगबिरुद्धको आम औषधी सेवन (MDA)कार्यक्रम सञ्चालन	५२५
एकीकृत जिल्लास्वास्थ्य कार्यक्रम	सशर्त अनुदान	नेपाल सरकार	गाउघर क्लिनिक सचालनयातायात खर्च	८१
एकीकृत जिल्लास्वास्थ्य कार्यक्रम	सशर्त अनुदान	नेपाल सरकार	म स्वा स्व से हरुलाइपोशाक भत्ता	४४३
एकीकृत जिल्लास्वास्थ्य कार्यक्रम	सशर्त अनुदान	नेपाल सरकार	म स्वा स्व सेअर्धवार्षिक समीक्षा बैठक (जना)	२३८

एकीकृत जिल्लास्वास्थ्य कार्यक्रम	सशर्त अनुदान	नेपाल सरकार	म स्वा स्व से हरुलाइदीर्घकालीन सेवाका लागि सम्मानजनक बिदाइ (जना)	६०
एकीकृत जिल्लास्वास्थ्य कार्यक्रम	सशर्त अनुदान	नेपाल सरकार	लामो अवधिकोजन्मान्तरको लागि सेटलाइट सेवा	३३
एकीकृत जिल्लास्वास्थ्य कार्यक्रम	सशर्त अनुदान	नेपाल सरकार	किशोर किशोरीकार्यक्रम अन्तरगत महिनावारी स्वास्थ्य व्यवस्थापनको लागि "स्कूलमा स्यानेटरीप्याड वितरण"	२५
एकीकृत जिल्लास्वास्थ्य कार्यक्रम	सशर्त अनुदान	गाभी	रोटा खोप शुरुवात गर्नस्वास्थ्य संस्था स्तरमा स्वास्थ्यकर्मीहरुको अभिमूखिकरण एक दिने (७७ जिल्ला)	२५
एकीकृत जिल्लास्वास्थ्य कार्यक्रम	सशर्त अनुदान	युनिसेफ	बृहत पोषण प्याकेजकार्यक्रम तथा क्षमता अभिवृद्धि (IMAM, IYCF-MNP, Adolescent IFA, SBCC etc.) - बहुक्षेत्रीय पोषण योजना लागु भएका ३०८ स्थानीय निकायहरु	६७०
एकीकृत जिल्लास्वास्थ्य कार्यक्रम	सशर्त अनुदान	युनिसेफ	शिघ्र कुपोषणको एकिकृतव्यवस्थापनको लागि बहिरंग (OTC) र अन्तरंग उपचार (SC) विस्तार, सुदृधिकरण तथासम्भार (Screening, treatment, referral, followup and defaulter tracking ) कोलागि सहयोग	१५०
एकीकृत जिल्लास्वास्थ्य कार्यक्रम	सशर्त अनुदान	युनिसेफ	पोषण सम्बन्धिराष्ट्रिय दिवस संचालन (स्तनपान सप्ताह, आयोडिन महिना, बिद्यालय स्वास्थ्य तथापोषण सप्ताह, बाल पोषण अभियान भिटामिनए, जुकाको औषधी वितरण, बाल भिटा, पोषण स्थिति लेखाजोखाका लागि पाखुराको नाप आदिलगायत कार्य संचालनको लागि बहुक्षेत्रीय पोषण योजना लागु भएका जिल्लाका ३०८ ओटास्थानीय निकायलाई सहयोग	६३
एकीकृत जिल्लास्वास्थ्य कार्यक्रम	सशर्त अनुदान	युनिसेफ	तथ्यांक गुणस्तरसुधारको लागि पोषण सूचक सम्बन्धि सूचना व्यवस्थापन प्रणाली विकास र स्थापना, तथ्यांक गुणस्तर सुदृधिकरण - (लैंगिक समता तथा सामाजिक समवेशिकरण तथा अपांगताभएका व्यक्तिहरुको तथ्यांक समेतको समावेश हुने गरि)-बहुक्षेत्रीय पोषण योजनालागु भएका जिल्लाका ३०८ ओटा स्थानीय निकायलाई	९
एकीकृत जिल्लास्वास्थ्य कार्यक्रम	सशर्त अनुदान	युनिसेफ	पोषण सम्बन्धि अर्लीवार्निंग सिस्टम विकास र स्थापना (पोषण सर्भिलेन्स)- बहुक्षेत्रीय पोषण योजनालागु भएका जिल्लाका ३०८ ओटा स्थानीय निकायलाई	४२
एकीकृत जिल्लास्वास्थ्य कार्यक्रम	सशर्त अनुदान	युनिसेफ	प्रकोप जोखिमव्यवस्थापन तथा आकस्मिक पोषण कार्य योजना निर्माण	५०

एकीकृत जिल्लास्वास्थ्य कार्यक्रम	सशर्त अनुदान	युनिसेफ	गर्भवती तथा सुत्केरीमहिला, बालबालिका तथा किशोरी लक्षित पोषण प्रवर्धन कार्यक्रम (पोषण नाग्लोप्रवर्धन समेत) र बिद्यालय जाने तथा नजाने किशोर किशोरी लक्षित पोषणयुक्तखाध्यबस्तु तथा स्वस्थ जीवन शैली प्रवर्धन	१००
एकीकृत जिल्लास्वास्थ्य कार्यक्रम	सशर्त अनुदान	युनिसेफ	स्तनपान कक्ष स्थापना (बहुक्षेत्रीय पोषण योजना लागु भएका जिल्लाका सार्वजनिक, निजि, औपचारिक, अनौपचारिक क्षेत्रमा-कम्तिमा २० ओटा कक्ष)	१००
एकीकृत जिल्लास्वास्थ्य कार्यक्रम	सशर्त अनुदान	युनिसेफ	वृद्धि अनुगमन, प्रवर्धन तथा पोषण परामर्श कार्यक्रम र स्वास्थ्य आमा समूह सुदृढिकरण	३५
एकीकृत जिल्लास्वास्थ्य कार्यक्रम	सशर्त अनुदान	युनिसेफ	पोषण कार्यक्रमको अनुगमन तथा सुपरिवेक्षण - स्थानीय तहमा-बहुक्षेत्रीय पोषण योजना लागु भएका जिल्लाका ३०८ ओटा स्थानीय निकायलाई	६३
एकीकृत जिल्लास्वास्थ्य कार्यक्रम	सशर्त अनुदान	यु एस एड	१००० दिनका महिला तथा निर्णयकर्ता लक्षित पोषणयुक्त खाध्य प्रदर्शनी (सुआहरा २ कार्यक्रम लागु भएका २७ जिल्लाका २२८ स्थानीय निकाय)	३५
एकीकृत जिल्लास्वास्थ्य कार्यक्रम	सशर्त अनुदान	यु एस एड	१००० दिन अवधिका जीवनका महत्वपूर्ण अवसर मनाउने, नयाँ गर्भवतीहरूलाई स्वास्थ्य आमा समुहमा आवद्ध गराउने तथा स्वास्थ्य तथा पोषण व्यवहार परिबर्तन संचार गर्ने (सुआहरा २ कार्यक्रम लागु भएका ४० जिल्लाका ३८९ स्थानीय निकाय)	२९
एकीकृत जिल्लास्वास्थ्य कार्यक्रम	सशर्त अनुदान	दाताको संयुक्त कोष	पूर्ण खोप गा.पा., न.पा. सुनिश्चितता र दीगोपना सुक्ष्मयोजना अध्यावधिकको लागि न.पा, गा.पा खोप समन्वय समिति, स्वास्थ्य संस्था प्रमुखसहित न.पा. र गा.पा. प्रमुख तथा वडा प्रमुखहरू र सरोकारवालाहरूको १ दिने गोष्ठी (७७ जिल्लाका सबै स्थानिय तह)	४६
एकीकृत जिल्लास्वास्थ्य कार्यक्रम	सशर्त अनुदान	दाताको संयुक्त कोष	खोपको पहुँच बढाई छुटबच्चालाई खोप दिलाई पूर्णखोप सुनिश्चित गर्न वैशाख महिनालाई खोप महिना संचालन गर्ने	३०
एकीकृत जिल्लास्वास्थ्य कार्यक्रम	सशर्त अनुदान	दाताको संयुक्त कोष	पूर्ण खोपको दीगोपनाको लागि साझेदार र स्थानीय स्वास्थ्य संस्था सञ्चालन तथा व्यवस्थापन समितिका सदस्य वडा खोप समन्वय समितिहरूसँग अन्तरक्रिया, स्थानीय योजना निर्माण (७७ जिल्ला, सबै स्वास्थ्य संस्था)	४५
एकीकृत जिल्लास्वास्थ्य कार्यक्रम	सशर्त अनुदान	दाताको संयुक्त कोष	पहुँच नपुगेका र इपआउट (छुट) वच्चाको खोजी तथा पूर्ण खोप दिलाउन महिला स्वास्थ्य स्वयंसेविकाहरूलाई अभिमूखिकरण र योजना निर्माण ( ७७ जिल्लाका सबै स्वास्थ्य संस्था )	५०







२२५२२.	कार्यक्रम खर्च	वित्तीय समानीकरण	५००	५०	५०	५०	५०	५०	५०	५०	५०	५०	५०	५०	५०	९००
२२६११.	अनुगमन मुल्यांकन खर्च	वित्तीय समानीकरण	३००	५०	५०	५०	५०	५०	५०	५०	५०	५०	५०	५०	५०	७००
२२६१२.	भ्रमण खर्च	वित्तीय समानीकरण	१५००	१५०	१५०	१५०	१५०	१५०	१५०	१५०	१५०	१५०	१५०	१५०	१५०	२७००
२२६१९.	अन्य भ्रमण खर्च	वित्तीय समानीकरण	१००	०	०	०	०	०	०	०	०	०	०	०	०	१००
२२७११.	विविध खर्च	वित्तीय समानीकरण	७५०	५०	५०	५०	५०	५०	५०	५०	५०	५०	५०	५०	५०	११५०
२२७२१.	सभा सञ्चालन खर्च	वित्तीय समानीकरण	३००	०	०	०	०	०	०	०	०	०	०	०	०	३००
२८१४२.	घरभाडा	वित्तीय समानीकरण	९१५	०	१३४	०	०	०	०	०	८०	०	०	०	०	११२९
२८१४३.	सवारी साधन तथा मेशीन औजारको भाडा	वित्तीय समानीकरण	५००	२०	२०	२०	२०	२०	२०	२०	२०	२०	२०	२०	२०	६६०
२८९११.	भैपरी अड्डने चालु खर्च	वित्तीय समानीकरण	१०००	०	०	०	०	०	०	०	०	०	०	०	०	१०००
	जम्मा		३८२१५	८१५	९४९	८१५	८१५	८१५	८१५	८१५	८१५	८१५	८१५	८१५	८१५	४४९४९

## मिक्लाजुड गाउँपालिकामा रहेका समिति/विषयगत समिति/अन्य समिति

### १. राजश्व परामर्श समिति :

क.	श्री उर्मिला राई	उपाध्यक्ष मिक्लाजुड गाउँपालिका	संयोजक
ख.	श्री अरुण राई	प्रमुख प्रशासकीय अधिकृत	सदस्य
ग.	श्रीइन्दुमाया राई	महिला सदस्य	सदस्य
घ.	श्रीरामेश्वर बाजी	वडाध्यक्ष	सदस्य
ङ.	श्रीराम अवतार धिमिरे	उद्योग बाणिज्य संघ अध्यक्ष	सदस्य
च.	श्रीचेत मोक्तान	राजश्व शाखा प्रमुख	सदस्य

### २. स्रोत अनुमान तथा बजेट सीमा निर्धारण समिति:

क)	श्री अमरराज माखिम	गाउँपालिका अध्यक्ष	संयोजक
ख)	श्री उर्मिला राइ	गाउँपालिका उपाध्यक्ष	सदस्य
ग)	श्री अरुण राई	प्रमुख प्रशासकीय अधिकृत	सदस्य
घ)	श्री दूर्योधन लुहागुन कामी	दलित सदस्य	सदस्य
ङ)	श्री महेन्द्र कुमार राई	अल्पसंख्यक सदस्य	सदस्य
च)	श्री रुपामाया मगर	महिला सदस्य	सदस्य
छ)	श्री कुल प्रसाद निरौला	योजना शाखा प्रमुख	सदस्य-सचिव

### ३ बजेट तथा कार्यक्रम तर्जुमा समिति:

क)	श्री उर्मिला राई	गाउँपालिका उपाध्यक्ष	संयोजक
ख)	श्री रामेश्वर वाजी	आर्थिक विकास क्षेत्र संयोजक	सदस्य
ग)	श्री अविशन लावती	सामाजिक विकास क्षेत्र संयोजक	सदस्य
घ)	श्री राम कुमार राई	पूर्वाधार विकास क्षेत्र संयोजक	सदस्य
ङ)	श्री भिनराज माखिम	वातावरण तथा विपत व्यवस्थापन क्षेत्र संयोजक	सदस्य

च)	श्री विष्णु राई	संस्थागत विकास तथा सेवा प्रवाह क्षेत्र संयोजक	सदस्य
छ)	श्री हस्तराज फियाक	वित्तीय व्यवस्थापन र सुशासन क्षेत्र संयोजक	सदस्य
भ)	श्री अरुण राई	प्रमुख प्रशासकीय अधिकृत	सदस्य-सचिव

## विषयगत समितिहरू

### १. सार्वजनिक सेवा तथा क्षमता विकास समिति :

क.	श्री फडिन्द्र प्रसाद घिमिरे	संयोजक
ख.	श्री रामेश्वर वाजी	सदस्य
ग.	श्री हस्तराज फियाक	सदस्य

### २. आर्थिक विकास समिति :

क)	श्री रामेश्वर वाजी	संयोजक
ख)	श्री लक्ष्मी वास्कोटा	सदस्य
ग)	श्री दुर्योधन लुहागुन	सदस्य

### ३) समाजिक विकास समिति :

क)	श्री अविशन लावती	संयोजक
ख)	श्री विष्णु राई	सदस्य
ग)	श्री राम कुमार राई	सदस्य

### ४) पूर्वाधार विकास समिति :

क)	श्री राम कुमार राई	संयोजक
ख)	श्री विष्णु राई	सदस्य
ग)	श्री अविशन लावती	सदस्य

### ५. बाताबरण तथा विपद् व्यवस्थापन समिति :

क)	श्री मिनराज माखिम	संयोजक
ख)	श्री हस्तसराज फियाक	सदस्य
ग)	श्री रुपा मगर	सदस्य

### ६. विधेयक समिति :

क)	श्री हस्तराज फियाक	संयोजक
ख)	श्री रामेश्वर वाजी	सदस्य
ग)	श्री इन्दु राई	सदस्य

### उच्चस्तरीय अनुगमन तथा मुल्यांकन समिति

श्री अमरराज माखिम	गाउँपालिका अध्यक्ष	संयोजक
श्री उर्मिला राई	गाउँपालिका उपाध्यक्ष	सदस्य
श्री भैरव लावती	सदस्य	सदस्य
श्री लक्ष्मीकला वास्कोटा	सदस्य	सदस्य

श्री दुर्योधन लुहागनु कामी	सदस्य	सदस्य
श्री अरुण राई	प्रमुख प्रशासकीय अधिकृत	सदस्य-सचिव

### क. न्यायिक समिति

श्री उर्मिला राई	गाउँपालिका उपाध्यक्ष	संयोजक
श्री सन्तोष शेर्मा	वडाध्यक्ष	सदस्य
श्री आरुणा लावती	सदस्य	सदस्य

### ख लेखा समिति :

श्री महेन्द्र कुमार राई		संयोजक
श्री राजेन्द्र राई		सदस्य
श्री दुर्गा आडुदेम्बे		सदस्य

### ग. आचारसंहिता अनुगमन समिति

श्री रामेश्वर वाजी	वडाध्यक्ष	संयोजक
श्री सिता विश्वकर्मा	महिला सदस्य	सदस्य
श्री शोमशेर राई	वडा सदस्य	सदस्य
श्री अरुण राई	प्रमुख प्रशासकीय अधिकृत	सदस्य सचिव

### बिषयागत कार्यक्षेत्र हेर्ने समितिहरु

#### क. आर्थिक विकास कार्यक्षेत्र हेर्ने कार्यसमुह :

श्री रामेश्वर वाजी	वडाध्यक्ष	संयोजक
श्री लक्ष्मी बस्कोटा	महिला सदस्य	सदस्य
श्री विमला नेपाली	दलित महिला सदस्य	सदस्य
श्री टिकाराम योगी	सदस्य	सदस्य
श्री दुर्योधन लुहागनु कामी	सदस्य	सदस्य-सचिव

#### ख. सामाजिक विकास कार्यक्षेत्र हेर्ने कार्यसमुह :

श्री अविशन लावती	वडाध्यक्ष	संयोजक
श्री शान्तकला बुढौली मगर	महिला सदस्य	सदस्य
श्री शान्ती कुमारी वि.क.	दलित महिला सदस्य	सदस्य
श्री रामकुमार राई	सदस्य	सदस्य
श्री राजेन्द्र राई	सदस्य	सदस्य-सचिव

#### ग. पुर्वाधार विकास कार्यक्षेत्र हेर्ने कार्यसमुह :

श्री राम कुमार राई	वडाध्यक्ष	संयोजक
श्री अरुणा लावती	महिला सदस्य	सदस्य
श्री सीता रसाइली	दलित महिला सदस्य	सदस्य
श्री अविसन लावती	सदस्य	सदस्य
श्री विष्णु कुमार राई	सदस्य	सदस्य-सचिव

## वातावरण तथा विपद् व्यवस्थापन कार्यक्षेत्र हेर्ने कार्यसमुह :

श्री मिनराज माखिम	वडाध्यक्ष	संयोजक
श्री ईन्दुमाया राई	महिला सदस्य	सदस्य
श्री भुमा लाम्गादे	दलित महिला सदस्य	सदस्य
श्री नोबिन गौतम	सदस्य	सदस्य
श्री जय प्रसाद फियाक	सदस्य	सदस्य-सचिव

## ड) संस्थागत विकास तथा सेवा प्रवाह कार्यक्षेत्र हेर्ने कार्यसमुह :

श्री विष्णु राई	वडाध्यक्ष	संयोजक
श्री मनमाया राई आडदेम्बे	महिला सदस्य	सदस्य
श्री दुर्गा नेपाली	दलित महिला सदस्य	सदस्य
श्री राजेन्द्र राई	सदस्य	सदस्य
श्री दुर्गा आडदेम्बे	सदस्य	सदस्य-सचिव :

## च) वित्तीय व्यवस्थापन र सुशासन क्षेत्र कार्यक्षेत्र हेर्ने कार्यसमुह :

श्री हस्तराज फियाक	वडाध्यक्ष	संयोजक
श्री इन्दुमाया राई	महिला सदस्य	सदस्य
श्री विमला नेपाली	दलित महिला सदस्य	सदस्य
श्री रामेश्वर वाजी	सदस्य	सदस्य
श्री दुर्योधन लुहागुन कामी	सदस्य	सदस्य-सचिव

## मिक्लाजुड गाउँपालिकाका निर्वाचित पदाधिकारीहरुको नामावली

क्र.स.	नाम थर	पद	मोवाइल नं.	पदाधिकारी रहेको कार्यालय
१.	अमरराज माखिम	गाउँपालिका अध्यक्ष	९८१६९७५७६०/९७४५१४८४६४	मिक्लाजुड गाउँपालिका
२.	उर्मिला राई	गाउँपालिका उपाध्यक्ष	९८०७९४८१३८/९७४२६९६७०४	मिक्लाजुड गाउँपालिका
<b>वडाध्यक्ष</b>				
१.	विष्णु कुमार राई	वडाध्यक्ष	९८१५९९६९९२/९८४४६९०२२५	मिक्लाजुड-१, पाँचथर
२.	सन्त कुमार सेर्मा	वडाध्यक्ष	९७४२६९६७७३/९७४४०९५९८	मिक्लाजुड-२, पाँचथर
३.	हस्तराज फियाक	वडाध्यक्ष	९८१५९८०६७९	मिक्लाजुड-३, पाँचथर
४.	राम कुमार राई	वडाध्यक्ष	९८०६०२०२०७	मिक्लाजुड-४, पाँचथर
५.	अविशन लावती	वडाध्यक्ष	९८१७३३७३५४/९८१४००९९६५	मिक्लाजुड-५, पाँचथर
६.	फडिन्द्र प्रसाद घिमिरे	वडाध्यक्ष	९७४२६९७९७९/०२५-६९५५०४	मिक्लाजुड-६, पाँचथर
७.	मीनराज माखिम	वडाध्यक्ष	९८४२५५१०९४/९८२४९४१५३२	मिक्लाजुड-७, पाँचथर
८.	रामेश्वर वाजी	वडाध्यक्ष	९८५२६८१७६९	मिक्लाजुड-८, पाँचथर
<b>कार्यपालिका सदस्य</b>				
१.	महेन्द्र कुमार राई	कार्यपालिका सदस्य	९७४२६९६३३३	मिक्लाजुड गाउँपालिका
२.	दुर्योधन लुहागुन	कार्यपालिका सदस्य	९७४२६०१०९६	मिक्लाजुड गाउँपालिका
३.	लक्ष्मीकला बाँसकोटा	कार्यपालिका सदस्य	९८१०५४२८३६	मिक्लाजुड गाउँपालिका
४.	रुपमाया मगर	कार्यपालिका सदस्य	९८०७०२९२७२	मिक्लाजुड गाउँपालिका
५.	सान्तकला बुढौली मगर	कार्यपालिका सदस्य	९८०६०९४५४०	मिक्लाजुड गाउँपालिका
६.	इन्दुमाया राई	कार्यपालिका सदस्य	९८०७४९००२	मिक्लाजुड गाउँपालिका

## मिक्लाजुङ गाउँपालिका वडा नं. १ पदाधिकारी

क्र.स.	नाम थर	पद	मोवाइल नं.
१	विष्णु कुमार राई	वडाध्यक्ष	९८१५९९६९९२/९८४४६९०२२५
२	मनमाया राई आडदेम्बे	महिला सदस्य	
३	दुर्गा नेपाली	दलित महिला सदस्य	
४	दुर्गा आडदेम्बे	सदस्य	
५	शोमसेर राई	सदस्य	

## मिक्लाजुङ गाउँपालिका वडा नं. २ पदाधिकारी

क्र.स.	नाम थर	पद	मोवाइल नं.
१	सन्त कुमार सेर्मा	वडाध्यक्ष	९७४२६९६७७३/९७४४०९५९८
२	तिर्थमाया गजमेर	दलित महिला सदस्य	
३	दिपेन्द्रकुमार शेर्मा	सदस्य	
४	टिकाप्रसाद लिम्बु	सदस्य	
५	सान्तकला बुढौली मगर	महिला सदस्य	

## मिक्लाजुङ गाउँपालिका वडा नं. ३ पदाधिकारी

क्र.स.	नाम थर	पद	मोवाइल नं.
१	हस्तराज फियाक	वडाध्यक्ष	९७४२६९६७७३/९७४४०९५९८
२	बिमला दमाई	दलित महिला सदस्य	
३	जगतबहादुर राई	सदस्य	
४	जयप्रसाद फियाक	सदस्य	
५	इन्दुमाया राई	महिला सदस्य	

## मिक्लाजुङ गाउँपालिका वडा नं. ४ पदाधिकारी

क्र.स.	नाम थर	पद	मोवाइल नं.
१	राम कुमार राई	वडाध्यक्ष	९७४२६९६७७३/९७४४०९५९८
२	सिता विश्वकर्मा	दलित महिला सदस्य	
३	विष्णु कुमार राई	सदस्य	
४	राजेन्द्र राई	सदस्य	
५	आइतमाया राई	महिला सदस्य	

## मिक्लाजुङ गाउँपालिका वडा नं. ५ निर्वाचित पदाधिकारी

क्र.स.	नाम थर	पद	मोवाइल नं.
१	अविशन लावती	वडाध्यक्ष	९८१७३३७३५४/९८१४००९९६५
२	अरुणा लावती	महिला सदस्य	
३	शान्तीकुमारी वि.क.	दलित महिला सदस्य	
४	कुशल राई	सदस्य	
५	मेघराज लावती	सदस्य	

## मिक्लाजुङ गाउँपालिका वडा नं. ६ निर्वाचित पदाधिकारी

क्र.स.	नाम थर	पद	मोवाइल नं.
१	फडिन्द्र प्रसाद घिमिरे	वडाध्यक्ष	९७४९६३५८०९/०२५-६९५५०४

२	फुलमाया गोले	महिला सदस्य	
३	उमादेवी दर्जी	दलित महिला सदस्य	
४	टिकाराज जोशी	सदस्य	
५	महते लिम्बू	सदस्य	

### मिक्लाजुङ गाउँपालिका वडा नं. ७ निर्वाचित पदाधिकारी

क्र.स.	नाम थर	पद	मोवाइल नं.
१	मिनराज माखिम	वडाध्यक्ष	९८४२५५१०९४/९८२४९४१५३२
२	लक्ष्मीकला बाँसकोटा	महिला सदस्य	
३	भुमा लामगादे	दलित महिला सदस्य	
४	दिलकुमार तामाङ	सदस्य	
५	विमल राई	सदस्य	

### मिक्लाजुङ गाउँपालिका वडा नं. ८ निर्वाचित पदाधिकारी

क्र.स.	नाम थर	पद	मोवाइल नं.
१	रामेश्वर वाजी	वडाध्यक्ष	९८५२६८१७६९
२	रुपमाया मगर	महिला सदस्य	
३	जनकुमारी पोख्रेल	दलित महिला सदस्य	
४	चन्द्रबहादुर चम्लागाई	सदस्य	
५	नोविन गौतम	सदस्य	

### मिक्लाजुङ गाउँपालिकामा कार्यरत वडा सचिवहरूको नामावली

वडा नं.	वडा सचिवको नाम	वडा कार्यालयको ठेगाना	फोन नं.
१	सुरेश गौतम	खान्द्रोङ	९८५२६७१०६६/९८१७९३७५१५
२	सुरेश गौतम	सप्तमी	९८५२६७१०६६/९८१७९३७५१५
३	संजय राई	आरुबोटे	९८०६०४२१६१
४	योगेन्द्र राई	रवि	९८२४०९२०२२
५	संजय राई	कुरुम्बा	९८०६०४२१६१
६	विश्वास निरौला	कन्याटार	९८१५९३२५१३
७	दिलकुमार लिम्बू	लिम्बा	९८४२७२१८३६
८	विश्वास निरौला	दुर्दिम्बा	९८१५९३२५१३

### मिक्लाजुङ गाउँपालिकामा रहेका सरकारी विद्यालयहरूको विवरण

क्र.स.	विद्यालयको नाम	विद्यालयको ठेगाना	प्रधानाध्यपक नाम	फोन नं.
१	दुर्गा माध्यमिक विद्यालय	मिक्लाजुङ-१, सराङडाँडा	चित्रबहादुर सम्वाहाम्फे	९८४२६६२९२८
२	युवावर्ष माध्यमिक विद्यालय	मिक्लाजुङ-२, सप्तमी	रोहित रिजाल	९८४२६०६५७७
३	आरुबोटे माध्यमिक विद्यालय	मिक्लाजुङ-३, आरुबोटे	तुलसी प्रसाद ढकाल	९८४२६१७०९१
४	सार्वजनिक माध्यमिक विद्यालय	मिक्लाजुङ-७, लिम्बा	पवन राई	९८४२६६२९६२

क्र.स.	विद्यालयको नाम	विद्यालयको ठेगाना	प्रधानाध्यपक नाम	फोन नं.
५	चन्द्रेश्वर माध्यमिक विद्यालय	मिक्लाजुड-६, खान्द्रोड	रसलाल यादव	९७४३०१८८८५
६	भगवती माध्यमिक विद्यालय	मिक्लाजुड-८, दुर्दिम्बा	हरिप्रसाद चम्लागाई	९८४२३१४४९७
७	दुर्गा माध्यमिक विद्यालय	मिक्लाजुड-४, रवि	रामचन्द्र प्रसाद गुप्ता	९८१६७८९४११
८	कुरुम्बा माध्यमिक विद्यालय	मिक्लाजुड-५, कुरुम्बा	डिगबहादुर लावती	९८१७९४०८२५
९	सिंहदेवी माध्यमिक विद्यालय	मिक्लाजुड-५, कुरुम्बा	बुद्धिकुमार राई	९८०७९४२९६५
१०	खान्द्रोड माध्यमिक विद्यालय	मिक्लाजुड-१, सराडडाँडा	गोविन्द प्रसाद आडदेम्बे	९८५२६८१९६८
११	चन्द्रोदय माध्यमिक विद्यालय	मिक्लाजुड-३, दशमी	नरेन्द्र कुमार फियाक	९८४२६६२६१३
१२	सिद्धभगवती आधारभुत विद्यालय	मिक्लाजुड-२, एवा	चन्द्रवीर सेर्मा	९८६२६९०४९४
१३	भगवती आधारभुत विद्यालय	मिक्लाजुड-१, सिहाड	रमेशचन्द्र न्यौपाने	९७४२६२४९४४
१४	शहिद शुक्रराज आधारभुत विद्यालय	मिक्लाजुड-३, वाँभगरा	अटलचन्द्र राई	९८१८३६०४९६
१५	जनज्योति आधारभुत विद्यालय	मिक्लाजुड-५, कन्याटार	जितवहादुर थापा	९८१७९०७२७३
१६	शक्तिका आधारभुत विद्यालय	मिक्लाजुड-८, टोखा	श्यामकुमार मगर	९८१७९०७२७३
१७	सिरीजंगा आधारभुत विद्यालय	मिक्लाजुड-१, सेवा	भगडप्रसाद आडदेम्बे	९८५२६८१७७४
१८	हाडबुड आधारभुत विद्यालय	मिक्लाजुड-१, सभुवा	दीपककुमार राई	
१९	शहिद दशरथ आधारभुत विद्यालय	मिक्लाजुड-३, आहाले	रविन्द्रवहादुर बोहरा	९८४२६५४१७७
२०	सरस्वती आधारभुत विद्यालय	मिक्लाजुड-७, लुम्माडदिन	जिवनप्रसाद रेग्मी	९८४२५४४०९८
२१	सिंहदेवी आधारभुत विद्यालय	मिक्लाजुड-८, सानोहोडसारी	यामवहादुर बाजी	९८४२७४१८४३
२२	अमरदिप आधारभुत विद्यालय	मिक्लाजुड-४, हिकुम्बा	लक्ष्मण शाह	९७४२६१७०४७
२३	हिमालयज्योति आधारभुत विद्यालय	मिक्लाजुड-४, खेसाडखोप्पा	लक्ष्मी साडपाड	९८१६०१६५०७
२४	हिमाल ज्योति आधारभुत विद्यालय	मिक्लाजुड-४, जैवारी	पृथ्वीराम ढकाल	९७४२५४२७३१
२५	जालपादेवी आधारभुत विद्यालय	मिक्लाजुड-२, निगाले	विमला हेम्ब्या	९८४२६६४२६३
२६	पृथ्वी नारायण आधारभुत विद्यालय	मिक्लाजुड-२, सभुवा	लक्ष्मीकुमार सेर्मा	९८१५०६४९१४
२७	जनता आधारभुत विद्यालय	मिक्लाजुड-२, नाकेदिन	चन्द्रवहादुर मगर	९८१४०२६९५०
२८	हेटथामडाँडा आधारभुत विद्यालय	मिक्लाजुड-२, सराडडाँडा	कृष्णकुमार भण्डारी	९८४२७६०९६३
२९	सिद्धकाली आधारभुत विद्यालय	मिक्लाजुड-१, चक्रे	देवचरण ठाकुर	९८१७००३६८०
३०	बालनमुना आधारभुत विद्यालय	मिक्लाजुड-१, सराडडाँडा	भक्तकुमार थेगिम	९८४२७४६६७१
३१	जनचेतना आधारभुत विद्यालय	मिक्लाजुड-२,	पदमकुमारी फियाक	९८४२७२८३७७
३२	सरस्वती आधारभुत विद्यालय	मिक्लाजुड-३, भदौरे	धनमाया शारु मगर	९८१६९३५८८
३३	केरावारी आधारभुत विद्यालय	मिक्लाजुड-३, केरावारी	गणेश प्रसाद लुइतेल	९८६२६६३०६०
३४	सयपत्री आधारभुत विद्यालय	मिक्लाजुड-३,साधने	पुष्पादेवी लावती	९८१६९५७०६१
३५	फाल्गुनन्द आधारभुत विद्यालय	मिक्लाजुड-३, आडचोकमा	हरिनारायण खनाल	९८६२६६३०६०
३६	पञ्चेश्वरी आधारभुत विद्यालय	मिक्लाजुड-५, जोगीडाँडा	सविना राई	९८१४९४८४१५
३७	सुविन्देश्वर आधारभुत विद्यालय	मिक्लाजुड-५, लेखगाउँ	सुर्यमान ग्यावा	९८०६०६७६४३
३८	सरस्वती आधारभुत विद्यालय	मिक्लाजुड-७, कम्फुटार	चक्रवहादुर लामा	९७४२६१०४४८
३९	विरेन्द्र आधारभुत विद्यालय	मिक्लाजुड-५,तिनतले	सुरेन्द्र लामा	९८१७०७०१६४
४०	पञ्चायत रजत जयन्ती आ.वि.	मिक्लाजुड-५, चुनेपा	देवकुमार साह	९८०७३०३०५७
४१	सुर्यकिरण आधारभुत विद्यालय	मिक्लाजुड-५, नर्कटे	विजय कुमार राय	९८६२९३१७१४
४२	मिक्लाजुड देखेन छ्योलिड गुम्बा	मिक्लाजुड-५,	तारावीर तामाड	९७४२६१४१६८
४३	गोरखा बहुमत आधारभुत विद्यालय	मिक्लाजुड-८, हंसारी	डबलकुमारी माखिम	९८१९०१८३९०
४४	धर्मोद्धार आधारभुत विद्यालय	मिक्लाजुड-८,धामडाँडा	भिमलाल नेपाली	९८४४६९३८५१
४५	पञ्चकन्या आधारभुत विद्यालय	मिक्लाजुड-८, दुर्दिम्बा	लालबहादुर रेग्मी	९८१४३९४८३७
४६	सृजना आधारभुत विद्यालय	मिक्लाजुड-८, दुर्दिम्बा	राजकुमारी पुलामी	९८४२१०४५४७
४७	खेसेलुड आधारभुत विद्यालय	मिक्लाजुड-८, दुर्दिम्बा	जसमाया थक्सु	९८६३६१२१९६
४८	थामथुम आधारभुत विद्यालय	मिक्लाजुड-४, थामथुम	भिमबहादुर बोहरा	९८०७९६४८२८
४९	विद्या परिश्रम आधारभुत विद्यालय	मिक्लाजुड-४, रवि	लीलाराम कार्की	९८१४२६८५२५
५०	शिव सिद्धज्योति आधारभुत विद्यालय	मिक्लाजुड-४, राजदल	बविता राई	९८१६९०१८९९
५१	पिण्डेश्वरी आधारभुत विद्यालय	मिक्लाजुड-५, कुरुम्बा	लक्ष्मीदेवी राई	९८०४९१८३९२
५२	सिंहदेवी आधारभुत विद्यालय	मिक्लाजुड-५, डाँडागाउँ	राजकुमार लावती	९८१६०१७३०७



क्र.स.	विद्यालयको नाम	विद्यालयको ठेगाना	प्रधानाध्यपक नाम	फोन नं.
५३	पञ्चकन्या आधारभुत विद्यालय	मिक्लाजुड-४, माभगाउँ	रामकुमार लावती	९८१७९९०२२
५४	माहाभारा आधारभुत विद्यालय	मिक्लाजुड-५, कुरुम्बा	टिकाराम लावती	
५५	सिर्जना आधारभुत विद्यालय	मिक्लाजुड-५, रवि	रुपा लावती	९८१६९७८८४२
५६	लांघाली आधारभुत विद्यालय	मिक्लाजुड-३, आरुबोटे	गंगामाया मगर	९८०३०९६९८६
५७	सिरीजंगा मौलोबुड आधारभुत विद्यालय	मिक्लाजुड-८, आरुबोटे	नाइन्द्रराज थक्सु	९८२५३३९२६६

## मिक्लाजुड गाउँपालिका गाउँ कार्यपालिका कार्यालय कर्मचारीहरूको विवरण

क्र.स.	नाम थर	पद	सेवाको प्रकार	शाखा	सम्पर्क नं.
१.	अरुण राई	प्रमुख प्रशासकिय अधिकृत	स्थायी	कार्यालय प्रमुख	९८५२६८४८२८
२.	खगेन्द्र खनाल	सुचना प्रविधि अधिकृत	करार	सुचना प्रविधि शाखा	९८२४९९९२२१
३.	चेत मोक्तान	लेखापाल	स्थायी	आर्थिक प्रशासन शाखा	९८१४०९६९४६
४.	कुल प्रसाद निरौला	ना.सु	स्थायी	योजना / प्रशासन/जिन्सी शाखा	९८१४९७२८७०
५.	सीता पौडेल	सह-लेखापाल	स्थायी	आर्थिक प्रशासन शाखा	९८१४०९९३२७
६.	सनिम राई	कम्प्युटर अपरेटर	करार	प्रशासन शाखा	
<b>विषयगत शाखा</b>					
१.	डा. सुलेश्वर मण्डल	पशु प्राविधिक	स्थायी	पशुपंक्षी सेवा शाखा	९८०४०८६३५५
२.	अग्नि प्रसाद चम्लागाई	सिनियर.अ.हे.व	स्थायी	स्वास्थ्य शाखा	९७५२६००२८०
३.	तिर्थ बस्नेत	हेल्थ असिस्टेन	स्थायी	स्थायी	
४.	छाँया राई	महिला विकास निरिक्षक	स्थायी	महिला विकास शाखा	९८४४६९०८४४
५.	राम रतन शाह	कृषि प्राविधिक	स्थायी	कृषि शाखा	९८१७९२०२६२
६.	तिर्थ मिश्र	स्रोत ब्याक्ति	स्थायी	शिक्षा शाखा	९८०४९५९०२१
७.	देबेन्द्र चाम्लिङ	स्रोत ब्याक्ति	स्थायी	शिक्षा शाखा	९८१६०१७१०३
<b>प्राविधिक</b>					
५.	मुकेश कुमार मण्डल	इञ्जिनियर	करार	प्राविधिक शाखा	९८४९१००४६१
६.	भैरव लावती	सब-इञ्जिनियर	स्थायी	प्राविधिक शाखा	९८१४०८८९६३
	प्रदिप आडदेम्बे	सब-इञ्जिनियर	करार	प्राविधिक शाखा	९८१२३२८२१६
<b>कार्यालय सहयोगी</b>					
१७.	प्रदिप राई	कार्यालय सहयोगी	करार	प्रशासन	९८०३६६३६१८
१८.	मनिचन्द्र राई	कार्यालय सहयोगी	करार	प्रशासन	९८१५००७९४१

# मिक्लाजुङ गाउँपालिका गाउँकार्यपालिका सदस्यहरु



उर्मिला राई  
उपाध्यक्ष



अमरराज माखिम  
अध्यक्ष



अरुण राई  
सदस्य सचिव



विष्णुकुमार राई  
१ नं. वडाध्यक्ष



सन्तकुमार सेर्मा  
२ नं. वडाध्यक्ष



हस्तराज फियाक  
३ नं. वडाध्यक्ष



रामकुमार राई  
४ नं. वडाध्यक्ष



अविशन लावती  
५ नं. वडाध्यक्ष



फडिन्द्रप्रसाद धिमिरे  
६ नं. वडाध्यक्ष



मिनराज माखिम  
७ नं. वडाध्यक्ष



रामेश्वर वाजी  
८ नं. वडाध्यक्ष



दुर्योधन लुहागुन  
कार्यपालिका सदस्य



महेन्द्र राई  
कार्यपालिका सदस्य



लक्ष्मीकला बाँसकोटा  
कार्यपालिका सदस्य



रुपमाया मगर  
कार्यपालिका सदस्य



इन्दुमाया राई  
कार्यपालिका सदस्य



सान्तकला बुढौली मगर  
कार्यपालिका सदस्य

मिक्लाजुङ गाउँपालिका  
गाउँ कार्यपालिकाको कार्यालय  
कार्यरत विषयगत शाखाका कर्मचारीहरू

शिक्षा शाखा



तिर्थराज मिश्र  
सोत व्याक्ति



देवेन्द्रराज चाम्लिङ्ग  
सोत व्याक्ति

स्वास्थ्य शाखा



अग्निप्रसाद चम्लागाई  
सि.अ.हे.व.



तिर्थराज वस्नेत  
हे.अ.

महिला विकास शाखा



छायाँ राई  
महिला विकास निरिक्षक

पशुपंक्षी सेवा शाखा



डा. शुलेश्वर मण्डल  
पशु चिकित्सक

कृषि शाखा



राम रतन शाह  
कृषि प्राविधिक

मिक्लाजुङ गाउँपालिका  
गाउँ कार्यपालिकाको कार्यालय  
रबि, पाँचथरमा कार्यरत कर्मचारीहरू



अरुण राई  
प्रमुख प्रशासकीय अधिकृत



मुकेस कुमार मण्डल  
इन्जिनियर



खगेन्द्र खनाल  
सुचना प्रविधि अधिकृत



कुल प्रसाद निरौला  
ना.सु.



भैरव लावती  
सव-इन्जिनियर



चेत बहादुर मेक्तान  
लेखापाल



सनिम राई  
कम्प्युटर अपरेटर



सिता कुमारी पौडेल  
सह-लेखापाल



प्रदिप आडिके  
सव-इन्जिनियर



मनिचन्द्र राई  
कार्यालय सहयोगी



प्रदिप राई  
कार्यालय सहयोगी